

jornal & ferreira

Ferreira do Alentejo
Capital do Azeite®



Director: Aníbal Reis Costa . Ano IX . Número 64 . março 2013 . Distribuição Gratuita
Boletim Informativo da Câmara Municipal | Fundado em Setembro de 1994

facebook **siga-nos em**
www.facebook.com/muncmfa

GNR vai regressar à Sede de Concelho

Obras de reabilitação do posto da GNR começarão em breve
>>>p.03



NINHO DE EMPRESAS RECEBE A PRIMEIRA EMPRESA DO CONCELHO

>>>p.04



água + barata

Segundo a revista "PROTESTE" de abril, a água do Concelho de Ferreira é a 4ª mais barata do País. >>>p.07

Reabilitação da Ermida de São Sebastião

OBRA CONCLUÍDA

Ermida foi inaugurada no passado dia 6 de março. >>>p.02



Quatro Novas Estações de Tratamento de Águas Residuais



Um investimento na ordem dos 30 mil euros que permitirá aumentar a eficácia do tratamento das águas residuais domésticas. >>>p.07

Editorial

A CMFA assinou, no dia 20 de fevereiro, protocolo que suporta a candidatura a fundos comunitários da obra do Posto da GNR. Os encargos dividem-se em 85% através de fundos comunitários, até 10% pelo MAI, não existindo quaisquer encargos financeiros para a Câmara Municipal.

Segundo um estudo da DECO (Defesa do Consumidor) com dados da ERSAR (Entidade Reguladora). No JF será desenvolvida a notícia.

As novas unidades serão implementadas em Aldeia do Roquenho, Fortes Novas, Fortes Velhas e Santa Margarida do Sado(Norte)

A Ermida de S. Sebastião, o Museu de Arte Sacra e o Centro Cultural de Odivelas foram obras participadas por fundos comunitários. A aposta na Cultura com o intuito de recuperar o património, disponibilizar espaços e aumentar a oferta cultural é fundamental para a nossa vida e autoestima coletivas.

Nos últimos 10 anos, a CMFA desenvolveu um esforço assinalável para dotar o Concelho de uma rede de espaços culturais em todas as freguesias e que irá ficar concluída com a abertura, no dia 25 de Abril, do último espaço a ser construído de raiz – o CC de Odivelas.

A primeira empresa do Concelho a fixar-se é de Figueira dos Cavaleiros, denomina-se "SOS Casa & Jardim" e pertence a Raúl Alcobia. Outros empreendedores irão fixar-se, em breve, com novos negócios que serão desenvolvidos no Ninho.

Apesar da CMFA não ter chegado a Acordo com a empresa "Estradas de Portugal" para a aquisição do antigo "Viveiro", esta requalificação urbana irá avançar, conferindo maior dignidade a um dos acessos à Sede de Concelho.

Esta nova infraestrutura possibilitará 26 vagas para doentes de "longa-duração" e 12 para "média-duração". Foi assinado no passado dia 9 de abril, em Beja, o contrato programa respetivo. Recorde-se que a CMFA, de forma excecional, suspendeu parcialmente a vigência do PDM, para que a obra pudesse avançar de forma

O restaurante "Sabores Com Memória" e o alojamento "Retrato de Memória" de José Orlando Salgado.

Nova Dinâmica

Já o tornámos público, e também já manifestámos a nossa satisfação, da grande importância que foi conseguir-se fazer retornar à Sede de Concelho os serviços da GNR. Através de muita persistência e empenho, assinámos um protocolo com o Ministério da Administração Interna (que tem a responsabilidade de tutela das forças de segurança e responsabilidade direta no setor) e elaborámos uma candidatura a fundos comunitários que possibilitará a reabilitação do edifício do antigo Posto da GNR, mesmo no centro da vila de Ferreira do Alentejo. As obras começarão em breve.

Muito recentemente tivemos conhecimento que Ferreira do Alentejo tem o quarto preço mais baixo na água para abastecimento público, em todo o País. É algo que não poderíamos deixar de destacar, sobretudo pelo significado SOCIAL que pressupõe para a nossa população, numa altura de generalizadas dificuldades. Esta estratégia da CMFA tem sido realizada de forma a que, dentro do que nos é possível, se conserve uma grande autonomia na gestão do sistema de abastecimento de água e as pessoas estejam DIRETAMENTE a ser beneficiadas pelo serviço.

Ainda no âmbito do Programa Ferreira Sustentável, iremos proceder à substituição de quatro novas unidades de tratamento de águas residuais como forma de aumentar a eficiência do sistema e contribuir para uma melhor sustentabilidade ambiental.

No domínio da Cultura e preservação do Património, concluímos a reabilitação da Ermida de S. Sebastião, foi retomada a obra, depois de dificuldades alheias à CMFA, do Museu de Arte Sacra (Antiga Igreja da Misericórdia) e no dia 25 de Abril, iremos concluir, depois de muitos anos de esforço financeiro por parte da CMFA, a rede de Centros Culturais do Concelho com a inauguração do Centro Cultural de Odivelas.

O nosso Concelho continua com uma dinâmica muito própria que devemos realçar.

O Ninho de Empresas de Ferreira do Alentejo, começa, já, a atrair os primeiros investidores e vai provando que foi muito necessária e extremamente oportuna a sua implementação.

Também, suportado por fundos comunitários (com candidatura a decorrer) iremos continuar a apostar na requalificação urbana, com a obra da "Reabilitação da Entrada Leste da Vila de Ferreira do Alentejo". Uma obra fundamental, tendo em vista que se trata de um acesso privilegiado à Sede de Concelho.

Em breve começará a ser construído o novo edifício da Unidade de Cuidados Continuados, da responsabilidade da Santa Casa da Misericórdia de Ferreira do Alentejo. Uma obra na ordem dos dois milhões e quatrocentos mil euros e que possibilitará aumentar a oferta nesta área e conferir maior qualidade ao serviço prestado.

No nosso Concelho, apesar das dificuldades que todos temos noção, fruto da capacidade de empreendedorismo dos agentes económicos locais, passou a ter disponível uma nova unidade de alojamento com 10 quartos, perto do centro da vila de Ferreira e um novo restaurante (construído de raiz) que, temos a certeza, muito contribuirão para uma oferta turística de maior qualidade para o Concelho e para a região.

Continuamos, como sempre, empenhados na valorização e implementação dos projetos estruturais fundamentais para o Desenvolvimento da Região – Aeroporto e Autoestrada – No primeiro caso, realizámos em janeiro uma sessão sobre as oportunidades da infraestrutura aeroportuária, "marcando" a Agenda com o anúncio do primeiro voo de carga (que se realizou em fevereiro) e de novos voos para Cabo Verde (julho). No caso das obras da Autoestrada, e depois de reuniões inconsequentes com a empresa "Estradas de Portugal" não nos foi deixado qualquer alternativa senão avançar para uma ação judicial (ainda durante a primeira quinzena de abril) contra a empresa (Estado) para "reparação" dos danos causados pelo abandono das obras.

Como se vê e se vai sentir, Ferreira continua a estar no "Centro do Que É Importante". Com uma dinâmica própria, fruto da conjugação de vários intervenientes, mas cujo o único objetivo é a afirmação, maior importância e força do nosso Concelho!

Sentimos isso e continuamos a trabalhar para isso com toda a nossa energia e dedicação!



Aníbal Reis Costa

anibalreiscosta@cm-ferreira-alentejo.pt
www.facebook.com/anibalreiscosta

Reabilitação da Ermida de São Sebastião



ver vídeo em
TV
ferreira

Após profundas obras de melhoramento e restauro, a Ermida de S. Sebastião, situada no Parque de Exposições e Feiras de Ferreira do Alentejo, foi inaugurada no passado dia 6 de março.

Sob um céu cinzento e alguma chuva, a cerimónia decorreu no interior da Ermida com a exposição de várias telas alusivas à vida de S. Sebastião e contou com a presença do Presidente da Câmara Municipal, Vereadores, outras individualidades do concelho e público.

Após uma breve apresentação sobre o historial de S. Sebastião, por parte da responsável pelo Museu Municipal, o Presidente da Câmara fez questão de descrever alguns aspetos relacionados com o estado de degradação que o edifício atingiu, bem como o recurso à candidatura de verbas comunitárias para aquisição do referido prédio ao Estado Português, a fim de que a autarquia pudesse intervir convenientemente ao nível de obras melhoramentos. Deste modo, o Parque de Exposições e Feiras de Ferreira do Alentejo, passa, de ora em diante, a contar com mais uma importante infraestrutura para exibição de exposições temáticas durante os períodos em que decorrem os certames naquele local.

A cerimónia de inauguração terminou com o descerrar de uma lápide alusiva ao momento.



Antes

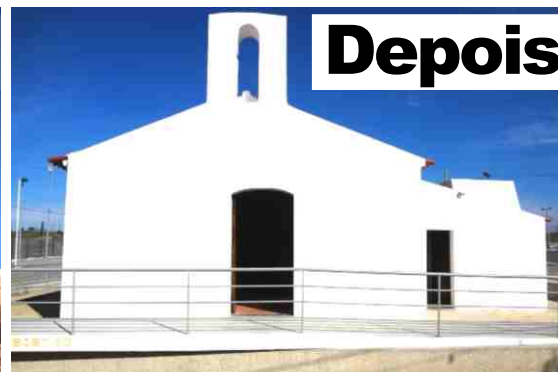

Depois

GNR vai regressar à Sede de Concelho



A Câmara Municipal de Ferreira do Alentejo apresentou, no passado dia 25 de fevereiro, a candidatura ao INALENTEJO, Eixo III – Coesão Local e Urbana, para a Reabilitação do Edifício do Posto da GNR de Ferreira do Alentejo.

Recorde-se que no dia 20 de fevereiro a autarquia assinou o Protocolo com o MAI - Ministério da Administração Interna, no âmbito do QREN - programa de reabilitação de edifícios para as Forças e Organismos de Segurança. Depois de vários contatos com a Direção Geral das Infraestruturas e Equipamentos

do MAI foi possível chegar a um acordo para reabilitar o edifício antigo, no centro da Sede de Concelho.

Ao JF o Presidente da Câmara Municipal de Ferreira do Alentejo, Aníbal Reis Costa explica que a intervenção prevê a recuperação do antigo posto permitindo que o espaço ofereça condições para acolher o efetivo desta força militarizada.

Para além da recuperação do edifício, que atualmente se encontra num estado avançado de degradação, a obra inclui ainda

novas instalações elétricas e de telecomunicações. O custo global desta intervenção ronda os quinhentos mil euros, valor que será participado em 85 por cento por fundos comunitários e 10 por cento pelo Ministério da Administração Interna.

O arranque dos trabalhos depende agora da aprovação desta candidatura, prevendo-se, para já, que a obra comece em breve sendo o prazo de execução de 18 meses.



Assinatura do protocolo para obras no edifício da GNR

Requalificação Urbana

Foi aprovado o concurso público que visa a realização da obra da entrada Este da Vila, bem como obra no Largo da Restauração de 1640 em Ferreira do Alentejo.

Trata-se, no primeiro caso, de novas pavimentações no troço urbano da Estrada Nacional 121, melhoria das condições de drenagem pluvial da

zona, plantação de novas espécies arbóreas e colocação de mobiliário urbano.

Por outro lado, no Largo da Restauração vai ser feita a redefinição da circulação de tráfego na zona, criação de zona de lazer, novas pavimentações e colocação de mobiliário urbano.



AMPLIAÇÃO DO QUARTEL DOS BOMBEIROS ESTÁ QUASE CONCLUÍDA

As obras de ampliação do quartel dos Bombeiros Voluntários de Ferreira do Alentejo estão praticamente em fase final de acabamento.

Trata-se de uma candidatura elaborada pelo Centro de Desenvolvimento Económico (CMFA) para ampliação do Quartel dos Bombeiros, custeada em cerca de 400 mil euros, sendo 130 mil euros dos quais suportados pela Câmara Municipal de Ferreira do Alentejo.

Esta ampliação do Quartel, vem permitir, em opinião do presidente da direção - Joaquim Camacho, uma melhoria muito significativa ao nível de comunicações, equipamentos, salas de reunião, gabinete para a proteção civil e camaratas.



NINHO DE EMPRESAS RECEBE A PRIMEIRA EMPRESA DO CONCELHO

(...) “é importantíssima esta primeira fixação, porque a partir de agora, é dado um sinal muito claro a todos os outros possíveis empreendedores que poderão e deverão seguir este exemplo.”

Teve lugar no passado dia 6 de março a entrega da chave do primeiro espaço físico no Ninho de Empresas de Ferreira do Alentejo, à empresa “SOS Casa & Jardim”. Uma empresa direcionada para a prestação de serviços no concelho.

O empresário responsável pela empresa - Raul Alcobia, em declarações ao “JF” adianta um pouco mais sobre a oferta desta diversidade de serviços, bem como a importância que representa a fixação neste novo espaço empresarial.

Diz-nos ele que a integração no Ninho de Empresas, vai contribuir para que a sua empresa passe a ter uma visibilidade muito maior, quer pela centralidade, condições de espaço e de toda uma equipa que possibilita não só um atendimento personalizado como também a promoção e divulgação publicitária que anteriormente não dispunha. Questionado sobre a diversidade de serviços que a empresa se predispõe cobrir, o empresário refere:

“A nossa área profissional de atuação vai desde a simples mudança de um candeeiro à mais complicada instalação elétrica, passando por serviços de canalizações, pinturas interiores e exteriores de paredes, renovação de pavimentos, azulejos etc. Além disso, dispomos também de profissionais na área de jardinagem que nos permitem executar trabalhos que vão desde a montagem de equipamentos de rega, a todo o tratamento necessário nos jardins. Para tal, basta um simples telefonema solicitando orçamento sobre o que pretende.”

Refira-se que inicialmente esta empresa vai possibilitar a criação de um total de três postos de trabalho.

O Presidente da Câmara Municipal – Aníbal Reis Costa, que procedeu à entrega da chave deste primeiro espaço atribuído, mostrou-se satisfeito, sublinhando que “é importantíssima esta primeira fixação,



ver vídeo em
TV
ferreira

porque a partir de agora, é dado um sinal muito claro a todos os outros possíveis empreendedores que poderão e deverão seguir este exemplo. Convém dizer que as empresas que aqui se fixam podem desenvolver os seus negócios com um mínimo de investimento e de riscos”.

O autarca evidenciou ainda o empenhamento do município ao nível do desenvolvimento económico do concelho,

acrescentando que para tal deverá existir sempre um critério seletivo de qualidade que promova, dignifique e desenvolva a região. Neste sentido, salientou o exigente método de análise que a CMFA, sujeita as empresas candidatas à fixação no “Ninho”, ou seja, além da necessidade de um Estudo de Viabilidade Económica e Financeira os projetos são sujeitos a diversos critérios do Conselho Municipal

para o Empreendedorismo e respetiva aprovação em Reunião de Câmara.

Aníbal Reis Costa, terminou referindo que a empresa “SOS Casa & Jardim” irá, ao longo dos próximos três anos, desenvolver-se no sentido de atingir uma maturidade suficiente que lhe permita posteriormente entrar no mercado concorrencial.

Carlos Viegas

Conselho para o empreendedorismo de Ferreira do Alentejo

Este órgão possui como competências analisar temas de interesse para o desenvolvimento do concelho e pronunciar-se relativamente ao mérito das candidaturas efetuadas por empreendedores ao Ninho de Empresas de Ferreira do Alentejo. É constituído por instituições e empresários locais, podendo integrar, consoante os assuntos em discussão, entidades de âmbito regional ou nacional.

Desde a data de entrada em funcionamento, em novembro de 2012, o Ninho de Empresas já registou cerca de uma dezena de pedidos de integração. Desses, foram aceites cinco propostas, sendo duas físicas e três virtuais, nomeadamente SafeAccount (consultadoria em contabilidade e higiene e segurança no trabalho), MARMOD (transitários), EGO Travel (Operador Turístico), FutureBrain (Formação) e SOS Casa e Jardim (serviços), são as empresas em questão. Ao todo, o Ninho conta com quatro ateliers, 10 gabinetes, uma sala de

formação e uma sala de reuniões.

Recorde-se que o CEDEC é o serviço municipal responsável pelo Ninho de

Empresas, podendo ser contactado pelo número 284 739 702, ou diretamente, no Lote 24 do Parque de Empresas.



Serviço de Informação e Apoio ao Consumidor

O SIAC - Serviço de Informação e Apoio ao Consumidor é um novo serviço municipal que apoia os munícipes nas áreas da informação e do aconselhamento. Trata-se de um serviço criado através de um protocolo com a Direção-Geral do Consumidor e a parceria com o GOEC - Gabinete de Orientação ao Endividamento dos Consumidores que presta apoio de forma totalmente GRATUITA.

De referir que até ao momento este serviço já foi prestado a 11 interessados.

Todas as pessoas que necessitem de aconselhamento nas áreas de gestão do orçamento familiar, gestão de crédito ou sobre-endividamento, ou que pretendam obter informação sobre direito do consumo (inconformidades, garantias, reclamações ou outros), devem contactar o SIAC, a funcionar no CEDEC-Centro de Desenvolvimento Económico e Captação de Investimento, sito no Ninho de Empresas de Ferreira do Alentejo.



Centro de Desenvolvimento Económico e Captação de Investimento

Melhoria e qualidade de serviços

Depois da inauguração do Ninho de Empresas de Ferreira do Alentejo, o CEDEC – Centro de Desenvolvimento Económico e Captação de Investimento Privado encontra-se a funcionar nas instalações sediadas no Parque de Empresas, desde o dia 18 de janeiro. Além disso, o edifício que albergava este serviço (antigas instalações da EDP) funciona agora o SIPE – Serviço de Informação e Promoção Externa. Por outro lado, também a secção Financeira da Câmara Municipal passou este mês de janeiro, do 1º andar do edifício da autarquia para uma sala do r/c. Estas alterações têm por finalidade a melhoria e qualidade dos Serviços prestados pela Câmara Municipal.

Sessão de Esclarecimento de Faturação e Comunicação de Faturas

A Câmara Municipal de Ferreira do Alentejo em colaboração com a ADRAL – Agência de Desenvolvimento Regional do Alentejo e com a AT – Direção de Finanças de Beja promoveu uma sessão de esclarecimento sobre as "Novas regras de faturação e comunicação de faturas". A sessão realizou-se no dia 20 de fevereiro, no Ninho de Empresas da localidade e teve como orador José Serra - Inspetor Tributário da Direção de Finanças de Beja.

A sessão abordou as obrigações dos diferentes operadores económicos no âmbito das novas regras de faturação.



NOVO EDIFÍCIO PARA A UNIDADE DE CUIDADOS CONTINUADOS

“Recorde-se que a A.R.S. irá, através de uma candidatura já aprovada pelo Modelar 2, compartilhar uma percentagem mínima correspondente a 750 mil euros, sendo suportado pela Santa Casa da Misericórdia a importância de um milhão e seiscentos mil euros.”

A Unidade de Cuidados Continuados a funcionar no Centro de Saúde de Ferreira do Alentejo, vai mudar para novas instalações que serão construídas brevemente refere-nos José Horta Godinho – Provedor da Santa Casa da Misericórdia, em declarações ao “JF”.

Neste sentido, o empenhamento da instituição passa pela construção de uma nova Unidade da Cuidados Continuados, com mais e melhores condições, uma vez que as atuais instalações já não reúnem as condições necessárias às solicitações que se vêm verificando, refere o Provedor. Por outro lado, trata-se de um serviço da responsabilidade da Santa Casa que deverá funcionar, em sua opinião, independentemente do Centro de Saúde.

Revela-nos ele que se trata de um projeto de arquitetura já aprovado, bem como a licença e a adjudicação da obra feita à empresa “A. Norte”.

No entanto, o arranque desta empreitada atravessa um momento de impasse motivado pela deliberação da Administração Regional de Saúde (A.R.S.) no sentido de cessarem todas obras que impliquem a intervenção daquela entidade, o que se verificou pouco tempo depois de a Santa Casa já ter assumido a adjudicação da obra à referida empresa. Como tal, a qualquer momento poderá chegar a ordem de autorização por parte da A.R.S.. Porém, adianta José Horta Godinho - “Embora nos tenha sido dada, telefonicamente, a garantia de que iremos receber brevemente a comparticipação em causa, nós não

podemos assegurar que assim vá acontecer. Para tal, precisamos de receber um ofício a atestar o respectivo pagamento. Só assim poderemos avançar. Repare que se trata de grandes responsabilidades e não vamos assumir o arranque da obra sem termos uma resposta clara sobre o assunto. Depois, isto não pode arrastar-se por muito mais tempo, pois já nos encontramos numa situação ingrata perante o empreiteiro”

Este, é pois um impasse que poderá acarretar ainda maiores despesas. Recorde-se que a A.R.S. irá, através de uma candidatura já aprovada pelo Modelar 2, compartilhar uma percentagem mínima correspondente a 750 mil euros, sendo

suportado pela Santa Casa da Misericórdia a importância de Um Milhão e seiscentos mil euros.

De sublinhar que atualmente esta Unidade permite o internamento de longa duração a 24 doentes, possibilitando o novo edifício a acomodação de 26 doentes de longa duração e 12 doentes de média duração. Também ao nível de profissionais de saúde está previsto um significativo aumento.

A anteceder o fecho da edição do nosso Jornal tivemos conhecimento que a cerimónia de assinatura dos Contratos-Programas/Acordos da Rede Nacional de Cuidados Continuados teve lugar em 9 de Abril do corrente ano no Auditório da Segurança Social de Beja.

Carlos Viegas



Unidade de Gaseificação de Biomassa quase concluída

A nova e moderna Unidade de Gaseificação de Biomassa, construída no parque industrial do Penique, freguesia de Odivelas no concelho de Ferreira do Alentejo, está praticamente concluída.

A empresa Resipower, S.A. iniciou há aproximadamente dois anos a construção desta Unidade com capacidade para transformar cerca 60.000 toneladas/ano de biomassa em BioSynGas que é utilizado na produção de energia (calor e frio). Além disso, permite também promover o escoamento de sub-produtos agrícolas para empresas ligadas à secagem de cereais e armazenamento de frutas.

Segundo José Machuca, um dos principais responsáveis da empresa, a fábrica, única do país, estará concluída até final do mês de Abril, entrando em fase de testes durante o mês de Maio e, em pleno funcionamento, na primeira quinzena do mês de Junho.

De salientar que se trata de um importante

investimento na ordem dos 17 Milhões de euros, que permite, entre outros aspetos, a valorização de matérias muito diversificadas, que vão desde os resíduos

florestais a, possivelmente, no futuro, resíduos sólidos urbanos.

Refira-se ainda que a empresa irá possibilitar a criação de 20 postos de trabalho.



Museu Municipal lança Revista online

Vai ser lançada no site do Museu Municipal, durante o mês de março, a Revista online "Singa".

Trata-se de uma publicação periódica online, editada pelo Museu Municipal de Ferreira do Alentejo, que pretende ser um espaço de divulgação do Património Cultural do Concelho de Ferreira do Alentejo. Esta publicação é dirigida tanto a investigadores como ao público em geral e no seu formato digital, pretende facilitar a divulgação e livre acesso ao maior número de pessoas. A "Singa" pretende publicar periodicamente artigos científicos sobre os mais variados

temas, privilegiando as áreas da história, arqueologia, museologia, etnografia e património cultural em geral. É também seu objetivo estimular os trabalhos de estudo e de investigação sobre o Concelho de Ferreira do Alentejo, apresentando-se como um meio de divulgação dos mesmos.

Podem ser submetidos artigos por quaisquer autores ou investigadores que trabalhem as temáticas acima referidas, sendo que a equipa editorial da revista deverá aprovar os artigos antes da sua publicação.



Personalidades Históricas

O site do Museu Municipal de Ferreira do Alentejo conta com um novo espaço denominado Personalidades Históricas. Trata-se de uma área dedicada aos naturais e residentes que deixaram a sua marca na vida do concelho. Aqui, pode encontrar a história da vida de pessoas relevantes para a história do Concelho.

<http://museu.cm-ferreira-alentejo.pt>



Freguesia de Canhestros comemorou Bodas de Prata

Freguesia de Canhestros, comemorou 25 anos de existência. Como forma de assinalar a data a Junta de Freguesia promoveu uma festa com a população do concelho.

A comemoração integrou a inauguração de uma placa alusiva aos 25 anos da freguesia, bolo de aniversário, animação musical, poesia e baile. Refira-se ainda que esta é uma das duas freguesias que irão ser extintas no concelho, de acordo com a

Lei da Reorganização Administrativa do Território. Francisco inverno, presidente da Freguesia de Canhestros, mostrou-se indignado com a decisão de extinção no ano em que se comemoram as "Bodas de Prata". Segundo ele, Canhestros não merecia tal decisão, pois trata-se de uma localidade com uma população de 444 pessoas onde funciona um ATL, Posto Médico, Escolas, Lar, Centro de Dia, entre outras infraestruturas. Francisco

Inverno diz que as populações vão ficar "isoladas" e "abandonadas".

Por sua vez, o Presidente da Câmara Municipal – Aníbal Reis Costa reforçou estas afirmações referindo que Canhestros, irá continuar a merecer toda a atenção por parte do município, acrescentando: "Na localidade, o edifício da Junta de Freguesia irá permanecer aberto e ao serviço da população, mantendo também o mesmo número de postos de trabalho que ali existem".



Igreja Matriz com melhores acessibilidades



Foi presente à Reunião de Câmara de 30 de janeiro do corrente ano, o processo da Fábrica da Igreja Paroquial de Ferreira do Alentejo, solicitando a aprovação do projeto de arquitetura para remodelação dos acessos à Igreja Matriz na Sede do Concelho. Após apreciação do mesmo e face ao parecer técnico, a Câmara deliberou aprovar por unanimidade. Este projeto elaborado pelos serviços da CMFA foi posteriormente doado à Igreja.

Apoio às coletividades

A Câmara Municipal aprovou os critérios de apoio às coletividades do concelho. A decisão foi tomada em reunião de Câmara e após várias reuniões com as entidades e associações no sentido de encontrar um consenso. Este ano a verba disponibilizada para apoiar as coletividades e associações sofreu um pequeno acréscimo. Esta é a forma que a autarquia tem de continuar a promover a dinâmica destas entidades que contribuem para a vida cultural e desportiva do concelho.

Obras no Salão de Festas

Encontra-se em fase de preparação o procedimento para lançamento de concurso público de obras de Requalificação do 1º andar no Salão de Festas em Ferreira do Alentejo (Mercado Municipal).

"Desfrutar Destinos" tem nova Sede

A Câmara Municipal de Ferreira do Alentejo concede ao Grupo Coral "Desfrutar Destinos", o antigo espaço onde funcionou o Jardim de Infância na Aldeia do Rouquenho, para funcionamento da sua Sede.

Núcleo Motard tem nova Sede

A Câmara Municipal de Ferreira do Alentejo, concede ao Núcleo Motard "5.ª Velocidade" uma das lojas do antigo mercado municipal, para funcionamento da Sede desta Associação.



Controlo da Qualidade da Água do Concelho

A Entidade Reguladora dos Serviços de Águas e Resíduos (ERSAR) aprovou o Plano de Controlo da Qualidade da Água do concelho de Ferreira do Alentejo, elaborado pelo Serviço de Abastecimento de água do Município de Ferreira do Alentejo.

Assim, durante o ano de 2013 serão efetuadas cerca de 500 análises à qualidade da água em todas as zonas de abastecimento do concelho, de forma a garantir que a água que chega à torneira dos consumidores cumpre todas as normas de qualidade exigidas pela legislação em vigor. Diariamente, o município distribui uma média de 2.300m³ de água para consumo humano, de forma a suprir as necessidades da população.

Os resultados das análises que permitem aferir a qualidade da água são, de acordo com a legislação em vigor, publicitados trimestralmente através de edital, na Câmara Municipal, Juntas de Freguesia e na página web do município.



Câmara substitui 4 Estações de Tratamento de Águas Residuais



A Câmara Municipal vai proceder à substituição de quatro fossas sépticas no concelho, nomeadamente em Fortes Novas, Fortes Velhas, Aldeia de Rouquenho e Santa Margarida do Sado (Norte).

Um investimento na ordem dos 30 mil euros que permitirá aumentar a eficácia do

tratamento das águas residuais domésticas nestes aglomerados urbanos. De referir ainda que a intervenção integra o Plano Municipal de Substituição/Modernização de Estações de Tratamento de Águas Residuais do projeto Ferreira Sustentável.

SKATE PARK DE ALFUNDÃO

Com a presença do Presidente da Câmara Municipal, Vereadores, Presidente da Freguesia e uma população na sua maioria jovem, foi inaugurado no passado dia 19 de janeiro, o novo Skate Park de Alfundão. Uma infraestrutura que pretende promover a prática desportiva na freguesia e que

está disponível de ora em diante para os jovens desta localidade. De referir ainda que este moderno espaço desportivo, num investimento total de 79.385,21 euros e financiado em 85 por cento pelo INALENTEJO, integra a operação VARUF- Valorização Ambiental e Requalificação Urbana Funcional de Alfundão.



ver vídeo em
TV
ferreira

ÁGUA DO CONCELHO DE FERREIRA É A 4.ª MAIS BARATA DO PAÍS

Segundo a revista "PROTESTE" de abril do corrente ano, foram recolhidas e analisadas amostras de água da rede pública na Sede de concelhos de 110 municípios de Portugal Continental, Açores e Madeira. Além disso, é revelado também o preço da factura a pagar anualmente em cada um dos municípios, bem como a comparação dos valores atuais com os de 2009 e 2011, divulgados pela Entidade Reguladora dos Serviços de Águas e Resíduos.

Para uma melhor compreensão transcrevemos aqui alguns pequenos textos do artigo publicado naquela revista:

COMO ANALISÁMOS ÁGUA DA REDE PÚBLICA E TARIFAS

Entre Novembro e Dezembro de 2012 recolhemos amostras de água da Rede Pública na Sede de 42 concelhos de Portugal Continental, Açores e Madeira. Incluímos municípios com elevado número de consumidores abastecidos e locais, onde os dados oficiais revelam problemas de qualidade recorrentes.

PARÂMETROS DA LEI E FORA DA LEI

Adicionámos as amostras em recipientes esterilizados, depois armazenados em malas térmicas.

Além de parâmetros microbiológicos e físico-químicos da legislação em vigor, verificámos a possível contaminação da água com resíduos de antibióticos e de hormonas esteroides.

110 TARIFÁRIOS

Pesquisámos os tarifários de abastecimento de água e de saneamento no sítio na NET das entidades gestoras dos 308 municípios.

Analisámos a evolução das tarifas de 2013 publicadas em 110 municípios até fevereiro deste ano.

Comparámos os valores atuais com os de 2009 e 2011, divulgados pela Entidade Reguladora dos Serviços de Águas e Resíduos."

Tarifas: um País dividido

Preço mais baixo (euros)

Montemor-o-Velho	68,40	81
São João da Pesqueira	80,64	
Anadia	79,20	90,60
Vidigueira	77,28	90
Melgaço	63,24	72
Sernancelhe	66,60	69
Ferreira do Alentejo	62,40	
Amarante	56,40	59,40
Cinfães	48	55,80
Golegã	47,52	52,14

2011
2013
120 m³ anuais sem IVA
(abastecimento)

Preço mais elevado (euros)

Figueira da Foz	175,83	195,07
Gondomar	169,99	182,91
Alenquer	129,47	184,24
Azambuja	159,04	190,53
Esposende	186,60	193,39
Carregal do Sal, Mortágua, St.ª Comba Dão, Tabua e Tondela	178,73	211,99
Santa Maria da Feira	175,20	212,42
São João da Madeira	112,80	232,96
Santo Tirso e Trofa	191,89	239,03
Vila do Conde	184,92	239,52

FONTE: ERSAR, 2011

Semana Aberta às Empresas e aos Empreendedores

Já são conhecidos os resultados da "Semana Aberta às Empresas e aos Empreendedores" que a Câmara Municipal de Ferreira do Alentejo promoveu entre 11 e 16 de Março de 2013.

Nove empresas foram encaminhadas para os sistemas de incentivo ao investimento denominados "Vale Inovação", "PRODER" e "SIALM" e outras duas empresas para financiamento bancário por via do microcrédito. Além disso, sete empresas iniciaram procedimentos de apoio à contratação por via dos mecanismos do IEFP, para um total de 11 postos de trabalho.

Também na área da formação, foram identificadas quatro ações nas áreas de contabilidade, imagem empresarial, vitrinismo e seguros, correspondentes a 310 horas de formação e a desenvolver

até Dezembro de 2013.

Foram igualmente desenvolvidos três novos processos relacionados com o SIAC – Serviço de Informação e Apoio ao Consumidor, dos quais, um está relacionado com a nova lei do arrendamento e dois relacionados com gestão de crédito.

Foram ainda identificadas duas empresas para incubação física no Ninho de Empresas, nas áreas do audiovisual e do apoio social, correspondentes a sete postos de trabalho.

Solicitaram também incubação virtual no Ninho de Empresas duas empresas dos setores de análises químicas e aviação. Por outro lado, foram apresentadas 24 propostas à 1ª fase do programa "Ferreira Empreende" – Apoio à Criação de Empresas por jovens empreendedores – das quais cinco foram selecionadas para integração na fase seguinte.

Aeroporto de Beja

Câmara realizou seminário
“Oportunidades de Valorização”



A Câmara Municipal de Ferreira do Alentejo, a ESDIME e a TACV - Empresa de Transportes Aéreos de Cabo Verde, têm vindo ao longo dos últimos meses a analisar oportunidades de valorização e aproveitamento da estrutura aeroportuária de Beja. O trabalho conjunto realizado e os contatos institucionais tidos com diferentes entidades da aviação civil e do turismo, possibilitou anunciar formalmente a intenção da TACV em realizar viagens com partida do

Aeroporto de Beja para a Ilha do Sal em Cabo Verde, durante o Seminário promovido pela Câmara Municipal de Ferreira do Alentejo, em Lisboa, com o tema "Aeroporto de Beja - Oportunidades de cooperação estratégica Portugal/Cabo Verde". Ainda no âmbito desta cooperação, serão prestadas mais informações sobre o alargamento da parceria a outras entidades na área da operação turística e do alojamento. A ideia,

para além dos voos turísticos, passa também por apostar nos estudantes como um potencial público-alvo bem como na possibilidade do Aeroporto como transporte de carga. Refira-se ainda que além da TACV também a empresa de transportes internacionais UTI, anunciou durante o seminário a intenção de fazer o seu primeiro transporte de cargas no mês fevereiro, para Frankfurt, na Alemanha, já realizado.

AEROPORTO DE BEJA É SUBSIDIADO POR TAXAS DA PORTELA

O aeroporto de Beja vai ser subsidiado por taxas do aeroporto da Portela e deverá ficar vocacionado para os segmentos de carga e logística.

Para tal, o contrato de concessão dos aeroportos nacionais distribui as infraestruturas em três grupos

para a aplicação de taxas aeroportuárias, criando assim um Grupo de Lisboa, onde fica inserido o aeroporto da Portela, dois da Madeira e quatro dos Açores e Beja. No que respeita aos aeroportos de Faro e do Porto ficam autónomos.

AEROPORTO DE BEJA JÁ ESTÁ CERTIFICADO

Segundo a ANA, o Instituto Nacional de Aviação Civil considerou estarem reunidas finalmente as condições no aeroporto de Beja, para a utilização dos diversos tipos de tráfego, sem qualquer tipo de restrições que vigoravam até à data, funcionando de ora em diante em idênticas circunstâncias dos restantes aeroportos nacionais. Recorde-se que até à conclusão de todo o processo de certificação, as

operações de voos civis comerciais a partir do aeroporto de Beja, eram previamente autorizadas pelo INAC.

Esta nova condição, é considerada pela ANA «um incentivo adicional ao desenvolvimento da estratégia definida para os vários segmentos de negócio, com um especial enfoque na captação da indústria aeronáutica e de operações de carga aérea e passageiros».

AEROPORTO DE BEJA RECEBEU PRIMEIRO VOO DE CARGA

O aeroporto de Beja recebeu o primeiro voo de carga a responsabilidade da UTI.

O operador logístico internacional deslocou um voo com vários equipamentos de Beja para a Alemanha, onde também esteve envolvida a companhia Bin Air. O diretor do aeroporto de Beja, Pedro Beja Neves, garante que esta operação "correu muito bem" e que este "voo simbólico" permitiu "testar meios", assim como "conquistar posições de forma sustentada e equilibrada". No entanto, não estão previstas mais operações de carga no aeroporto.

De salientar ainda que a empresa acima referida "UTI" - Worldwide Inc, instalou-se no aeroporto de Beja no final do último ano e é uma empresa internacional que fornece soluções em mais de 63 países com 360 escritórios e 240 centros logísticos, oferecendo serviços transitários no transporte aéreo, marítimo e rodoviário. Com o seu novo escritório no aeroporto de Beja, a UTI Portugal pretende apoiar as empresas exportadoras do Baixo Alentejo, numa altura em que as exportações assumem grande importância para o desenvolvimento da economia portuguesa.

Novo Investimento no Concelho

Retrato da Memória e Sabores com Memória

Dois novos investimentos surgem em Ferreira do Alentejo. Uma Casa de Campo na rua Inácio Guerreiro da Silva, intitulada Retrato da Memória - de cariz familiar, totalmente restaurada e adaptada ao alojamento turístico. Esta infraestrutura dispõe de 10 quartos com casa de banho privativa, sala de convívio, piscina, jacuzzi exterior e banhos árabes. Uma oferta turística, inovadora e atrativa, com decorações mouriscas e com tanques frios e "banhos turcos". Para o seu proprietário, José Orlando Salgado, este novo espaço representa um enorme saudosismo que guarda da sua infância, onde viveu vários períodos da sua vida com avós, pais, tios, irmão e primos, levando-o, por isso, a manter a traça possível deste prédio de tradição familiar.

A segunda unidade, Sabores com

Memória é dividido por três pisos, situado na rua Dr. António José de Almeida e é destinado à restauração. O espaço oferece cerca de 70 lugares sentados.

Questionado sobre o motivo que o levou a optar por dois espaços distintos o empresário refere que inicialmente ainda pensou integrar tudo num só espaço mas, por uma questão de uma melhor qualidade de serviços e de tranquilidade dos clientes ali alojados, preferiu separar as duas unidades.

Refira-se que uma destas unidades (restaurante) já se encontra em pleno funcionamento desde o passado dia 7 de Março. Quanto à Casa de Campo espera poder entrar em funcionamento até final do corrente mês.



Casa de Campo
Arcadas

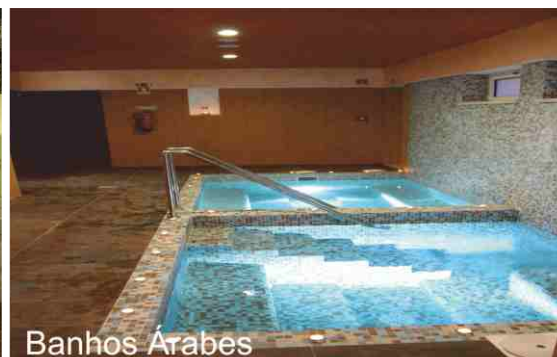

Banhos Árabes



Restaurante



Restaurante

Fotos: José Orlando Salgado

Feira Nacional da Água e do Regadio está de volta em 2013

A Feira Nacional da Água e do Regadio está de regresso ao Parque de Exposições e Feiras de Ferreira do Alentejo. Depois do interregno de um ano causado por constrangimentos financeiros, a autarquia decidiu realizar o certame de dois em dois anos. Este ano, a feira centra atenções na marca Ferreira do Alentejo Capital do Azeite e volta a contar com a realização de seminários, espetáculos musicais, colóquios, exposições e muita animação.

À semelhança das últimas edições, a FNAR vai contar com o espaço Marca Ferreira, onde os comerciantes e empresários do concelho vão poder ter um espaço gratuito e também diversas atividades destinadas aos mais idosos através do projeto Ferreira Solidária.

O desenvolvimento económico é outro tema que vai merecer atenção especial na edição de 2013 da FNAR. Empresas como a ANA – Aeroportos de Portugal já têm presença confirmada no certame que se realiza nos dias 28, 29 e 30 de junho em Ferreira do Alentejo.

De referir que os comerciantes e empresários interessados em participar na edição deste ano da Feira Nacional da Água e do Regadio podem fazer a sua inscrição na DASEF - Divisão de Ação Social, Educação e Formação da Câmara Municipal de Ferreira do Alentejo.



Abertas Inscrições para a FNAR

Estão abertas as inscrições para os empresários e comerciantes que queiram participar na edição deste ano da Feira Nacional da Água e do Regadio. Os interessados em participar na FNAR podem fazer a sua inscrição na DASEF – Divisão de Ação Social, Educação e Formação, sendo que a ficha de inscrição está também disponível online em www.cm-ferreira-alentejo.pt.

Noite Non Stop

Por ocasião da XV edição da Feira Nacional da Água e do Regadio e à semelhança da edição de 2011, este ano, dia 29 de junho, o recinto do Parque de Exposições e Feiras vai estar de portas abertas pela madrugada fora para mais uma "Noite Non Stop".

Recorde-se que a FNAR tem lugar entre os dias 28 e 30 de junho no Parque de Exposições e Feiras de Ferreira do Alentejo.

Município de Ferreira presente na BTL Bolsa de Turismo de Lisboa

O Município de Ferreira do Alentejo esteve, este ano, pela primeira vez de forma autónoma, na BTL – Bolsa de Turismo de Lisboa. Durante os cinco dias do certame que decorreu entre 27 de fevereiro e 3 de março, na FIL - Parque das Nações, os milhares de visitantes tiveram a oportunidade de conhecer melhor o concelho de Ferreira do Alentejo.

Na sexta-feira, 1 de março, foi realizada uma prova de azeites da Quinta de São Vicente, no espaço Turismo do Alentejo, ERT. A iniciativa contou com a presença de Aníbal Reis Costa, Presidente da Câmara Municipal de Ferreira do Alentejo.

Para além da promoção dos produtos tradicionais como o azeite e o vinho, o espaço serviu ainda como palco para a promoção da 15ª FNAR - Feira Nacional da Água e do Regadio a realizar nos dias 28, 29 e 30 de junho do corrente ano.



A Quinta de S. Vicente colaborou com a Câmara Municipal

"MARÇO MÊS DO AZEITE"

Durante todo o mês de março, o município de Ferreira do Alentejo, em colaboração com as unidades de restauração locais, promoveram, à semelhança de anos anteriores, o evento «março mês do azeite» através de um vasto receituário tradicional.

Ao longo do mês, os restaurantes incluem nas suas ementas, para além de entradas com azeite, receitas típicas do Alentejo, onde o azeite é incontornável. Além disso, decorreram também exposições, palestras, workshops, visitas guiadas e lançamento de livros.

A título informativo deveremos acrescentar que Ferreira do Alentejo, conta com seis lagares, duas unidades de biomassa e mais de 11.000 hectares de olival, sendo por isso a maior extensão de olival a nível nacional e ibérico, permitindo assim, através deste conjunto de infraestruturas, ser considerada a Capital do Azeite.

De referir ainda que a produção deste importante alimento, data, no concelho, há cerca de 2000 anos, como se pode comprovar pelo núcleo romano do Monte da Chaminé.



CÂMARA MUNICIPAL DE FERREIRA DO ALENTEJO NA OVIBEJA

À semelhança de anos anteriores, a Câmara Municipal de Ferreira do Alentejo volta a marcar presença na edição deste ano da Ovibeja.

No certame, que decorre de 24 a

28 de abril, o município vai promover a marca Ferreira do Alentejo – Capital do Azeite, bem como a XV Feira Nacional da Água e do Regadio.



Empresário em destaque

(...) o negócio da palha é o principal, no entanto, existe um secundário que é de âmbito nacional e internacional e que engloba o transporte de adubos, de azeitona, de madeira, de ferro, de milho e outros cereais.

José Manuel Fialho de Sousa, é agora o nosso convidado. É natural de Ferreira do Alentejo, tem 43 anos de idade e reside em Alfândão, onde funciona a Sede da sua empresa de camionagem.

Tal como o Duarte, seu filho mais novo de 10 anos de idade, que agora se encontra a dar os primeiros passos junto da atividade, também ele com a mesma idade já conduzia os camiões do seu pai nos campos e em caminhos agrícolas. Acrescenta: "Eu nasci e cresci neste ambiente, a ver camiões carregados de palha e carregados de madeira. E, como era de esperar, a minha atividade profissional só podia ser esta. Por isso, penso que o meu filho me irá também seguir os passos.

Em que altura da sua vida decidiu trabalhar por conta própria?

- Eu trabalhei com o meu pai até aos 22 anos de idade. Estávamos então no início da década de 90 e pensei em seguir a atividade sozinho. Comprei nessa altura o meu primeiro camião e coletei-me nas Finanças como empresário em nome individual, na compra e venda de palha.

Desde então, e já lá vão cerca de 21

anos, tenho vindo a tentar um crescimento gradual da empresa.

De quantos camiões dispõe?

- Atualmente apenas tenho três camiões. No entanto, há cerca de dois anos eu tinha já cinco camiões mas, infelizmente, a ocorrência de

dois acidentes com duas dessas viaturas, levaram-me à redução da frota.

Pelo que sei a empresa passou a ter outro nome.

- Sim, é verdade. Em 2002 constitui uma Sociedade com a minha



José Manuel Fialho de Sousa

mulher e daí em diante passou a ter outra identificação, ou seja, passou a chamar-se Transportes Galvão & Sousa, Ld.ª.

Além da palha que outros transportes efetua?

- Bem, o negócio da palha é o principal, no entanto, existe um secundário que é de âmbito nacional e internacional e que engloba o transporte de adubos, de azeitona, de madeira, de ferro, de milho e outros cereais. Mas nesta época do ano temos trabalhado mais no transporte da azeitona.

A crise económica e financeira que o país atravessa tem tido reflexos na globalidade dos trabalhos que vem desenvolvendo ou algum em particular?

- De um modo geral afeta sempre. E afeta porque existe um bem essencial que é o combustível e, como tal, os elevados preços deste produto acabam sempre por se refletir a todos os níveis. Mas não podemos nem devemos pensar que isso é o fim do mundo. Isto tudo vai passar. Temos é que continuar a fazer pela vida, que é como quem

diz, temos de vencer as dificuldades trabalhando. Com trabalho consegue-se!..

Com este empenhamento e dinamismo leva-me a crer que o futuro lhe vai sorrir. Que objetivos tem a curto ou a médio prazo?

- A curto prazo, penso que a partir do próximo mês de agosto, altura em que termino o pagamento do último carro, poderei iniciar a compra de mais três camiões. Entretanto, já estou a dar passos no sentido de iniciar a construção de um pavilhão, onde irei proceder à manutenção e assistência das viaturas. Depois, por outro lado, quero também levar a efeito um negócio complementar, que passa pela criação de um posto de abastecimento de combustíveis em Alfândão.

De quantos postos de trabalho dispõe a empresa?

- Atualmente contamos com cinco colaboradores, no entanto, conforme já referi, com o surgimento das novas infraestruturas, poderemos vir a atingir entre os dez e os doze postos de trabalho.

Carlos Viegas

Atribuição de Medalhas de Mérito



Com a presença do Presidente da Câmara, Presidente da Freguesia e outras individualidades do concelho, bem como um significativo número de público presente, ocorreu no passado dia 3 de março, a atribuição de Medalhas de Mérito da Junta de Freguesia de Ferreira do Alentejo a:

- José Horta Godinho, 83 anos de idade, na qualidade de Membro da Comissão Administrativa da Santa

Casa da Misericórdia de Ferreira do Alentejo, nomeado pela Câmara Municipal no ano de 1975 e eleito Provedor da mesma Instituição ao longo nove mandatos consecutivos, desde 1987, mantendo-se atualmente ainda em funções.

- José da Palma Guerreiro, 81 anos de idade, na qualidade de Professor Primário, Diretor de Escola e Delegado Escolar em Ferreira do Alentejo, desde 1957 até finais de 1968 e promotor da construção e funcionamento da cantina escolar da Sede do concelho.

A anteceder a respetiva cerimónia, houve lugar à apresentação pública

de um documentário filmado, intitulado "Ferreira do Alentejo Freguesia – Ruralidade, Memória e Tradição".

Um filme, como o próprio nome sugere, revela não só a grandeza cultural de um povo, através de hábitos e costumes, como também aspetos históricos relacionados com a região e algumas povoações da Freguesia.

O evento terminou com saudações aos homenageados.



Medalhas de Mérito do Município

A Assembleia Municipal de Ferreira do Alentejo aprovou, por unanimidade, a proposta da Câmara Municipal em distinguir com Medalha de Mérito os Presidentes de Câmara do pós 25 de abril.

A Assembleia Municipal de Ferreira do Alentejo, atribui esta distinção a seis individualidades, nomeadamente ao Presidente da Comissão Administrativa (1974-1976) bem como a todos os Presidentes de Câmara do

período pós 25 de abril, exceto ao atual Presidente, Aníbal Reis Costa.

Os distinguidos, Francisco Palma Lopes, José Luís Cara Nova Ameixa, José João Guerreiro, Luís Pita Ameixa e Josué Ferreira dos Santos, recebem no próximo dia 25 de abril a Medalha de Mérito Municipal. Recorde-se que esta distinção é atribuída a pessoas naturais do concelho ou cujo papel profissional e pessoal tenham contribuído para o desenvolvimento da comunidade ferreirense.



PROTEÇÃO CIVIL

Teve lugar no passado dia 7 de fevereiro de 2013, no Auditório da Biblioteca Municipal de Ferreira do Alentejo a Reunião Técnico Operacional, que se efetua mensalmente em vários concelhos do distrito de Beja, entre o Comando Distrital de Operações de Socorro de Beja e os vários Serviços Municipais de Proteção Civil do distrito.

Numa curta intervenção, o Presidente da Câmara Municipal, Aníbal Reis Costa, pronunciou-se sobre a necessidade desta importante estrutura na sociedade civil, seguindo-se por parte do 2º Comandante Operacional Distrital, Carlos Pica, a apresentação do Serviço Municipal de Proteção Civil de Ferreira do Alentejo (distribuição dos meios e recursos existentes

no concelho, atividades desenvolvidas, monitorização de eventos, distribuição de informação operacional, informação pública e Plano Municipal de Emergência de Proteção Civil de Ferreira do Alentejo). Outro dos temas passou pelo Plano integrado de mobilização institucional na defesa das florestas contra incêndio (plano ainda em estado muito embrionário, onde se pretende avaliar a utilização de reclusos em prol de ações de defesa/vigilância da floresta, como meio de inserção social). Além destes assuntos foram abordadas ainda Áreas de Risco/Perigosidade como são os casos de combate na Defesa da Floresta Contra Incêndios e o Plano Operacional Municipal.



NOVO CONTATO TELEFÓNICO DA PROTEÇÃO CIVIL

O Serviço Municipal de Proteção Civil de Ferreira do Alentejo atualizou recentemente os seus contactos. Assim, em caso de emergência e proteção civil, os municípios podem aceder a este serviço que está disponível 24h00 por dia, através do número:

962183990

Avós na net aproxima idosos das novas tecnologias

O Projeto Avós na Net, aproxima os mais idosos das novas tecnologias. A iniciativa da Câmara Municipal de Ferreira do Alentejo tem lugar todas as terças e quintas entre as 10h00 e as 12h00. O projeto surgiu com o objetivo de proporcionar a munícipes mais idosos, a aquisição de conhecimentos no âmbito

das tecnologias da informação e da comunicação.

Paralelamente e com o mesmo objetivo decorrem em todas as freguesias do concelho aulas de tecnologias da informação e comunicação através do projeto Ferreira Solidária.



ver vídeo em
TV
ferreira



ESTATUTO DO DIREITO DE OPOSIÇÃO Relatório 2012

1. O Estatuto de Direito de Oposição está estabelecido na Lei 24/98, de 26 de Maio. Este direito de oposição consiste na actividade de acompanhamento, fiscalização e crítica das orientações políticas do executivo municipal.

2. Os titulares do Direito de Oposição são os Partidos Políticos com assento na Assembleia Municipal que não estejam representados no órgão executivo e ainda aqueles que, estando representados na Câmara Municipal, nenhum dos seus representantes assuma pelouros, poderes delegados ou outras formas de responsabilidade directa e imediata pelo exercício de funções executivas.

3. Os Partidos Políticos a que seja aplicável, nos termos anteriormente expostos, o Estatuto do Direito de Oposição têm o direito de ser ouvidos, previamente, sobre as propostas de Orçamento e das Grandes Opções do Plano. A consulta prévia decorre perante os órgãos ou estruturas representativas desses Partidos Políticos.

4. O órgão executivo, até final do mês de Março do ano subsequente àquele a que se refira, aprova um relatório de avaliação do grau de observância do respeito pelos direitos e garantias do Estatuto de Oposição, que é enviado aos titulares desse direito a fim de sobre eles se pronunciarem, caso o entendam. Estes podem ainda suscitar a discussão pública, na Assembleia Municipal, do relatório e da resposta que tenham elaborado ao mesmo.

O relatório é também publicado no Boletim Municipal e no Site Internet do Município.

5. No que ao ano de 2012 diz respeito, a Câmara Municipal de Ferreira do Alentejo, no cumprimento do Estatuto do Direito de Oposição observa o seguinte:

a) Estão representados na Assembleia Municipal:

a)) O Partido Socialista (PS)

a))) A Coligação Democrática Unitária (CDU – PCP/PEV)

b) O PS é o único Partido representado na Câmara Municipal com pelouros e poderes delegados pelo que não se lhe aplica o Estatuto do Direito de Oposição. A CDU está representada na Assembleia Municipal e na Câmara Municipal mas, nesta, sem pelouros ou poderes delegados.

c) Assim, tendo em conta a actual composição dos órgãos autárquicos titularidade de pelouros, foi oficiado à CDU para audição acerca da revisão das Grandes Opções do Plano 2013 – 2016 e Orçamento 2013 (documento em anexo)

d) Em 3 de Dezembro de 2012, apesar de devidamente convocada para o efeito, a CDU não compareceu.

6. Será através do exercício democrático do Direito da Oposição que a própria actividade municipal, mais participada, sairá enriquecida e mais adequada à função de servir a população.

>>>Obras e acontecimentos



Obras em curso de conservação e restauro no futuro Museu de Arte Sacra em Ferreira do Alentejo



Centro Cultural de Odivelas está concluído e vai ser inaugurado dia 25 de abril



Obras de conservação e restauro no edifício da Câmara Municipal



Instalação de vídeo vigilância no Ninho de Empresas



Capela de Gasparões em fase adiantada de construção
Obra apoiada pela CMFA



Obras concluídas no prolongamento da Rua Natália Correia em Ferreira do Alentejo



4ª edição da caminhada Rota das Aldeias promovida pela freguesia de Ferreira do Alentejo. Ligação entre Aldeia de Ruins e Gasparões



Reforço da iluminação pública em Ferreira do Alentejo



Limpeza de sumidouros em várias ruas de Ferreira do Alentejo



Obras de reparação na piscina municipal



Limpeza de palmeiras no Jardim Público



FERREIRA DO ALENTEJO

No centro do que é importante

no concelho



Limpeza do Parque Infantil no Jardim Público



Reunião da Câmara Municipal em Fortes



Limpeza de árvores de grande porte na Aldeia do Rouquenho e Gasparões



Colocação do novo piso no Centro Cultural dos Gasparões e Aldeia do Rouquenho.



Colocação de novo abrigo de passageiros em Aldeia de Ruins



Arranjo de passeio na Rua da Cancelinha em Alfundão



Construção de vala de escoamento de águas na Rua Afonso Henriques em Alfundão



Plantação de Árvores na Escola Primária das Fortes



Comemoração do dia Mundial da Árvore - Plantação de árvores na Piscina Municipal, Parque de Lazer da Fonte Nova e Santa Casa da Misericórdia



Construção de dois bancos, amovíveis, de Suplentes no Estaleiro Municipal, para o Campo de Futebol 7 no Estádio Municipal



Arranjo de passeios na Rua Alberto Gamito em Alfundão



Construção do passeio na Rua da Fonte Boa em Alfundão



Apetreçamento Parque Infantil da Escola Primária de Sta. Margarida do Sado



Férias Desportivas 2013

Unidade de Cuidados na Comunidade

Alguns conselhos sobre demências

(continuação)



UCC
Ferreira do Alentejo
Unidade de Cuidados
na Comunidade

Pela falta de espaço no anterior número do "JF" apenas foi possível publicar parte do artigo intitulado "ALGUNS CONSELHOS SOBRE DEMÊNCIAS", pelo que damos agora a devida continuidade.

Lidar com o Ambiente:

Alguns dos sintomas da doença como a confusão mental e a perda de memória, envolvem necessariamente uma mudança de ambiente onde o doente vive, a fim de prevenir acidentes e para as pessoas que o rodeiam.

Recordo que mudanças drásticas podem ter um efeito negativo e perturba-lo ou confundi-lo a ponto de tornar o ambiente que o rodeia pouco familiar.

Geralmente aconselhamos três regras:

1º Não introduzir demasiadas mudanças no ambiente, faça somente as mudanças necessárias para a segurança, conforto e diminuição da tensão familiar.

Exemplo: se ele quiser cozinhar, substitua o fogão a gás por um elétrico ou instale um detetor de gás.

2º Faça mudanças graduais, tente manter o controlo da doença nas diversas fases e, à medida que esta se for agravando faça os ajustes necessários gradualmente. Não o assuste deixe-o sentir-se autossuficiente durante o máximo de tempo possível.

3º Faça também mudanças que facilitem a vida à sua família, não é invulgar um doente com Alzheimer pegar em objetos que estejam a mão e arruma-los ao acaso, por isso é melhor encontrar locais fora do seu alcance para objetos como chaves e outros que possam ser movidos facilmente.

Na segurança em casa

Cozinha:

Geralmente é um dos lugares mais perigosos da casa devendo-se seguir estas medidas para diminuir os riscos de acidentes desagradáveis.

- Verifique se o equipamento de cozinha pode ser utilizado com segurança, se não for considere as seguintes medidas:

1º Substitua o fogão a gás por um elétrico como já referido anteriormente.

2º Se porventura o mantiver, desligue o gás antes de se deitar.

3º Utilize isqueiro elétrico para acender o fogão.

4º Desligue todos os eletrodomésticos pequenos antes de se deitar.

5º Regule a água quente para uma temperatura máxima de 37°C, estes doentes tem uma perceção alterada da dor ao ponto de não sentirem (nada).

Casa de Banho:

1º Retire a chave da fechadura, ele pode ser capaz de fechar a porta, mas incapaz de voltar a abri-la.

2º Retire os tapetes, pois podem originar quedas perigosas.

3º Mantenha os detergentes num local seguro pode ser confundido com uma bebida.

4º Coloque tapetes antiderrapantes e apoios para as mãos na banheira ou no duche.

Luzes:

A doença provoca distúrbios de perceção que podem tornar o ambiente circundante confuso, as áreas sombreadas podem ser percecionadas como buracos no chão entre o quarto ou esconderijos para estranhos.

Ilumine a casa suficientemente, sobretudo entre o quarto e a casa de banho e nos locais onde existem degraus e escadas, ao mesmo tempo evite a iluminação excessiva pois pode encandear-lo.

Escadas:

Se tem escadas:

Cubra as com material antiderrapante.

Coloque corrimãos fortes de ambos os lados e grades de acesso e no fundo.

Pinte o primeiro e ultimo degrau de cor diferente.

Espelhos:

Se tem espelhos em casa, cubra-os. Ele pode ficar confuso, assustado ou mesmo incomodado ao ver a sua própria imagem muitas vezes irreconhecível.

Televisão:

Verem televisão pode ser um passatempo relaxante, mas é possível que por vezes dê por ele a falar com os atores de um filme ou espetáculo de variedades. Nas fases mais avançadas da doença ele tem dificuldade em distinguir entre a realidade e ficção. Tenha cuidado com os programas violentos que o podem deixar assustado.

Chão:

À medida que a doença progride, a capacidade de coordenação muitas vezes deteriora-se aumentando o risco de quedas, por isso é aconselhável que:

- Retire as carpetes.

- Não encere o chão.

- Retire elementos de decoração ou outros objetos como fios ou cabos que possam atravessar se no caminho.

Janelas:

O acesso as janelas e varandas pode tornar-se mais problemático e requerer medidas adequadas com janelas travadas ou grades de proteção, apesar de movimentos desajeitados ele pode inesperadamente saltar uma janela ou varanda.

Porta de entrada:

Instale na porta de entrada uma fechadura suplementar na parte superior ou dois puxadores destrancados e tenha o cuidado de os manter sempre fechados.

No exterior

No jardim:

O jardim deve ter uma vedação e portão para impedir que ele saia para o exterior. Retire todo o equipamento potencialmente perigoso, barbecues ou ferramentas de jardinagem.

Na rua:

Acompanhe o sempre, escolha caminhos com os quais ele esteja familiarizado e evite zonas movimentadas ou com muito trânsito.

Certifique se de que ele leva sempre consigo documentos de identidade que o identifiquem, o seu endereço ou o número de telefone.

Como lidar com alterações de comportamentos:

O doente pode tornar-se agressivo para consigo, precisamente a pessoa que está a dedicar tanto tempo a cuidar dele, não se ofenda, a raiva não se dirige a si mas muitas vezes é a única forma de reagir aos sentimentos de confusão e angústia que o afligem.

O que pode fazer:

Não perca a paciência, tente não se mostrar assustado.

Chame a atenção dele para outras coisas, por exemplo ver televisão, trabalhos manuais, etc.

Não lhe ralhe, ele esquece as coisas em muito pouco tempo e

não terá consciência de como o seu comportamento pode ter sido ofensivo.

Se as crises forem frequentes, peça a orientação do médico, há farmacos que o podem ajudar a si e a ele.

Se lhe acontecer perder a paciência, não se sinta culpado. Estas explosões são precisamente um escape para a sua própria tensão. Porém se lhe acontecer frequentemente peça ajuda ou pelo menos uma oportunidade para poder descansar.

Tente descobrir o que mudou em termos dos hábitos ou do modo de vida do doente nos últimos dias, pois isso pode ajudar a identificar a eventual causa da recente falta de tranquilidade que manifesta, às vezes uma simples enxaqueca pode ser o suficiente para tornar o doente irritável.

Comunicação:

Com a evolução da doença a capacidade do doente para comunicar com as pessoas que o rodeiam diminuirá.

O que pode fazer

Olhe o sempre nos olhos quando estiver a falar com ele ou a ouvi-lo.

Verifique regularmente se os problemas de visão e audição não se agravaram.

Fale sempre com ele lentamente, pronunciando as palavras com clareza. Utilize palavras simples e modere o tom de voz para soar agradável e tranquilizante, Não grite.

Se estiver num compartimento com TV desligue-a para que a sua voz possa ser facilmente reconhecida. Se for necessário passe para outro compartimento. Nunca se canse de repetir as coisas. Tente transmitir a ideia que pretende exprimir da forma mais simples possível.

Lembre-se que embora a doença tenha provocado problemas de compreensão o doente não é uma criança, trate-o com respeito e não fale com outras pessoas como se ele não estivesse presente.

Não poupe os sorrisos ou olhares e gestos amigáveis, desta maneira tranquiliza-o e facilita a difícil tarefa da comunicação.

E se ele não dorme:

É possível que ele apresente

sintomas daquilo que em termos técnicos é designado por inversão do padrão circadiano "estar acordado durante a maior parte da noite e dormir durante o dia", ou que acorde frequentemente durante a noite para comer.

Se for este o caso, você terá uma cruz pesada pois provavelmente também perderá o sono de que necessita para enfrentar as suas tarefas diárias cada vez mais difíceis.

O que pode fazer

Incentive o a manter-se ativo durante o dia, seja no que for, (caminhar, a arrumar, etc.)

Evite as sestas

Faço o ir para a cama sempre a mesma hora, estabelecendo uma rotina noturna que lhe indique que está na hora de dormir.

Não lhe dê alimentos com elevado teor em açúcar pouco tempo antes de ir para a cama. Estes podem excitá-lo.

Não o deixe beber muito e não lhe dê diuréticos próximo da hora de ir para a cama.

Peça ao médico uma possível terapêutica medicamentosa.

Quando ele anda à procura das coisas:

Quanto mais confusos se tornarem o passado e o presente na sua mente, mais frequentemente ele vai parecer estar freneticamente à procura de "algo" ou de "alguém".

Pode esconder alguma coisa e mais tarde esquecer-se de onde a escondeu; e pode mesmo acusá-lo de lha ter roubado.

Muitas vezes perderá a carteira.

Lembre-se de que a perda da memória e de outras faculdades o tornarão extremamente incerto e inseguro.

O que pode fazer

Tente descobrir onde os objetos estão escondidos e ajude o a procurá-los.

Não reaja agressivamente a acusações, mas tente explicar-lhe calmamente que está ali para o ajudar.

Não o culpe. Pode mesmo aceitar a responsabilidade de ter arrumado mal o objeto escondido.

Não mude de lugar os quadros dele ou outros objetos que lhe são queridos. Para si são apenas objetos, mas para ele são os pontos de referência que a sua memória já não consegue reter.

Do lagar tradicional às estruturas de início do Século XXI



Afinal Ferreira do Alentejo Produz Azeite há mais de 2000 anos

Durante os primeiros anos da República, em Ferreira, existiam inúmeros lagares de azeite. Só em 1916 foi pedido à Câmara de Ferreira sob a presidência do cidadão Manuel Luiz Marques autorização, nos termos do decreto de 21 de outubro de 1863, para montar seis lagares: 2 no bairro da Conceição por iniciativa de Inácio Fialho Maceta e Inácio José dos Santos, outro na herdade do Monte da Chaminé por iniciativa de Luiz António Passanha Pereira, outro na herdade do Pinheiro por iniciativa do Dr. José Joaquim Gomes de Vilhena (visconde de Ferreira do Alentejo), outro no largo da fábrica (antiga estação de abastecimento de combustível perto da capela do calvário) por iniciativa de D. Maria José de Vilhena Coutinho e, por último, outro na rua capitão Mouzinho por iniciativa de Virgínia de Arce Infante Passanha de Vilhena.

José Justo, antigo feitor da casa agrícola Pessanha Pereira, construiu, por volta de 1956, um lagar que se localizava junto aos Bombeiros Voluntários e ocupava precisamente a casa da atual residência de Luís Casadinho. Nesta altura existiam ainda outros lagares entre os quais o de Jorge Ribeiro de Sousa, o de Manuel Baptista Santos, na Rua Sábio Pasteur, mais tarde pertença de Armando Pinto, o de Inácio Fialho Maceta, depois adquirido pela Sociedade Industrial Alegria ou ainda o sediado junto da capela do Calvário fundado pela sociedade Pereira&Lança, tendo sido adquirido por Luís Vaz Maceta e, mais tarde, pela família Toscano. Era para estes lagares que era escoada, até 1981, altura em que o lagar de José Justo encerra, a grande maioria da azeitona recolhida no concelho que se destinava à produção de azeite.

Até 2004, apenas na freguesia de Alfundão se mantinha esta atividade, na firma Socialfundão - Sociedade Industrial e Comercial de Azeites de Alfundão, Lda, de

Manuel Rosa Branco de Carvalho, cujo lagar foi instituído em 1930 e que em 2006 foi adquirido por Helena Gamito. A partir desta data, muitos grupos económicos ligados à produção de azeite e ao aproveitamento e transformação do bagaço investiram em Ferreira - SOVENA, ANCORA, CARTOIL, TAIFAS, AL ENLAGAR - investindo, essencialmente, no olival intensivo, gota a gota e transformando Ferreira no concelho com maior extensão de olival na Península Ibérica e, consequentemente, na Capital do azeite.

A produção olivícola em Ferreira do Alentejo

A oliveira e o azeite ocuparam uma posição privilegiada na cultura Mediterrânica ao longo do tempo. No Alentejo e, mais concretamente, em Ferreira do Alentejo, existem vestígios da produção olivícola e de azeite desde o tempo dos romanos, propagando-se nos séculos vindouros. Durante os séculos XVIII, XIX e XX para além da produção de azeite proliferou igualmente a produção de vinho, chegando a existir cerca de 9 lagares só em FA na altura da 1ª República. Apesar dos revezes sofridos durante os planos de fomento económico estado novista que fizeram recuar o azeite e avançar a produção cerealífera, O olival sobreviveria neste concelho onde, a partir de finais do século XX e XXI se tem vindo a apostar no olival de cultura intensiva, gota a gota que tem vindo a ocupar cada vez maior extensão e faz de Ferreira o maior produtor de azeite de Portugal. Empresas e grupos económicos como a Grupo Ancora, Sovena, Taifas, Cartoil, Alenlagar entre outros tem vindo a apostar no cultivo de oliveira neste concelho e na construção de infraestruturas gigantescas para a sua transformação.



A arte de transformar azeitona em azeite durante o período romano: o caso do lagar da villa do Monte da Chaminé

Objeto de estudo desde 1981 até hoje esta estação arqueológica, pólo do Museu Municipal, tem por objetivo revelar e estudar como é que se vivia, produzia e trabalhava na época romana.

Os lagares de azeite de época romana eram muito semelhantes aos lagares tradicionais utilizados ainda em pleno século XX, e as técnicas seriam muito similares. Sendo que o azeite se obtém, simplesmente, da prensagem da azeitona, e da decantação da água contida nesse fruto, e pode ser extraído através de vários processos, mais complexos do que, por exemplo, os utilizados na extração do vinho.

Eram utilizados vários tipos de mó, sendo que no Monte da Chaminé se identificaram dois elementos de mó que apontam para a utilização de um sistema de dormente/movente, ou seja, um elemento fixo e outro que rodava sobre este, esmagando a azeitona.

Essa moagem era realizada num torcularium (lagar). Durante os trabalhos arqueológicos no Monte da Chaminé foi identificada uma área, junto ao contrapeso, que deveria ser pavimentada a pedra mármore e que poderemos associar a esse espaço.

Durante a produção, para ajudar na extração do azeite, era utilizado o aquecimento, recorrendo-se a lareiras ou fogueiras nas zonas de prensagem, o que pode justificar as manchas de cinzas com caroços de azeitona carbonizados encontrados na villa do Monte da Chaminé.

Maria João Pina



O mais antigo comerciante do concelho

“Eu era muito pequeno quando comecei a dar os primeiros passos nesta atividade. Tinha talvez uns 12 anos de idade. O meu pai tinha uma loja que já vinha do tempo do meu avô, ou seja, uma loja fundada ainda no século XIX.”

José Diogo Salgado Colaço, era o mais antigo comerciante do concelho em dezembro do passado ano. Conta 88 anos de idade, é natural de Ferreira do Alentejo e terminou a sua atividade empresarial no dia 31 de dezembro de 2012, com mais de 70 anos de dedicação e profissionalismo comercial.

Uma atividade que iniciou em 1936 na loja de tecidos de seu pai e que assumiu oficialmente ainda durante a sua adolescência, constituindo para o efeito uma sociedade comercial com seu irmão.

Uma semana antes do encerramento definitivo, deslocamo-nos ao seu estabelecimento e convidamo-lo para uma entrevista sobre a sua vida comercial a que acedeu gentilmente.

Questionado sobre os motivos que o levaram a abraçar a sua atividade profissional, José Diogo Colaço, num olhar expressivo e de satisfação, começa por reviver tempos que guarda religiosamente na sua memória.

- Eu era muito pequeno quando comecei a dar os primeiros passos nesta atividade. Tinha talvez uns 12 anos de idade. O meu pai tinha uma loja que já vinha do tempo do meu avô, ou seja, uma loja fundada ainda no século XIX. Devo referir que o meu pai desde muito cedo, bem como os seus quatro irmãos, seguiram a vida comercial, primeiro como empregados e, mais tarde, como comerciantes. Daí o meu entusiasmo em querer aprender a ser comerciante. Tinha eu então 17 anos de idade quando o meu pai pensou deixar-nos essa loja, a mim e ao meu irmão Manuel, dedicando-se ele exclusivamente à agricultura. Recordo-me que foi necessário emancipar-me para que pudéssemos constituir uma sociedade comercial e assumir assim a gestão da loja. Uma condição que se prolongou durante mais de 30 anos.



E a que se deveu o fim da sociedade?

- A sociedade foi dissolvida pela minha cedência a favor do meu sobrinho Arnaldo Colaço, quando em 1971 regressou do serviço militar, permitindo assim a constituição de uma sociedade com o seu pai em 1978.

Sei que promoveu cursos de costura. Quer comentar?

- Sim, é verdade. A determinada altura, penso que em meados dos anos 50 apareceram as primeiras máquinas de costura fabricadas em Portugal. Mais tarde, em 1960, ainda funcionávamos na loja de frente, assumimos a representação oficial da marca “Oliva”. E só depois aconteceu a mudança para este estabelecimento. Uma mudança que só se tornou possível porque a sapataria “Barros” que aqui funcionava há cerca de um ano, não correspondeu às expectativas do seu proprietário e, por isso, o encerramento da loja aconteceu. Lembro-me que passado pouco tempo, como forma de promover e demonstrar a simplicidade de utilização das máquinas, levei então a efeito a realização desses cursos de Costura e Bordados. Depois procedi à abertura de mais uma montra que aproveitei também para exposição de fogões, de vários materiais de queima e gás da marca “BUTAGAZ” da qual passei também a ser revendedor oficial. Uma representação que poucos anos depois fui obrigado a deixar porque me exigia uma condição física que a idade não permitia. Devo ainda acrescentar que após a realização daqueles cursos, nos mesmos espaços, iniciei o comércio de papelaria, perfumaria e brinquedos, que se prolongou

até final da minha atividade comercial.

Diga-me Sr. Colaço, o senhor sempre foi conhecido por “Vital” e no entanto esse não é o seu nome. A que se deve isso?

- Bem, o nome provém do meu pai que se chamava Vital Mendes Colaço e, como tal, a loja sempre foi conhecida por Casa Vital, daí as pessoas pensarem que se tratava também do meu nome e continuarem a tratarem-me por “Vital”.

Se lhe pedir para comparar o comércio de antigamente com o atual, o que se lhe oferece dizer?

- Diria que não há comparação possível. São épocas, pessoas e temperamentos diferentes.

Naqueles tempos o comércio era bastante, apesar dos poucos recursos da população, principalmente da população rural que era a mais afetada e que em períodos de menos trabalho, infelizmente se via obrigada a pedir para comer.

Estou a lembrar-me que por volta do ano de 1945 nesta rua 5 de Outubro, vulgarmente conhecida por rua de Sines, existiam várias lojas de tecidos. Quem subia a rua encontrava primeiramente a loja das irmãs Neves, depois a loja do Francisco Limão, a loja do avô do Manuel Fernandes que mais





José Diogo Salgado Colaço



tarde passou para o neto; a loja do José Augusto Soares de Sousa; nós Casa Vital e, um pouco mais acima, ali mesmo na esquina, o Joaquim Fialho Maceta, que mais tarde pertenceu ao Fernando Calado. Depois, a cerca de cinco ou seis metros de distância estava a loja do Jacinto Archer e, mais acima, onde é hoje a Caixa Geral de Depósitos, a loja do meu tio Manuel Mendes, surgindo seguidamente na esquina da esquerda a loja do Felício, a qual se avista ao fundo da foto onde estou com cerca de 12 anos de idade, acompanhado pelo Humberto Frago, avistando-se também no lado esquerdo a loja do meu pai. Como vê, embora o comércio atual seja em número muito significativo, naquele tempo o número era também bastante elevado e, como sabemos, com características bem diferentes do que hoje temos. Durante esta enumeração de recordações surgem-lhe expressões de alguma felicidade que lhe prolongo ainda mais ao referir-me à constante presença de sua esposa no seu longo percurso comercial.

- Sim, sem dúvida. Somos casados há mais de 50 anos e a minha mulher sempre tem trabalhado a meu lado. Agora, há uns tempos para cá, é que por motivos de saúde

passou a ficar em casa, mas foi sempre uma grande ajuda que tive.

A interromper esta linha de pensamento revivida com uma notada satisfação, aconteceu o que pensava ser praticamente impossível. "Bom dia senhor Vital!.. Tem correias destas para a máquina de costura"? Num gesto automatizado o Senhor Colaço coloca os óculos, retribui o cumprimento à senhora e analisa a espessura da velha correia de cabedal, respondendo: Tenho sim!.. Num passo lento que o caracteriza desde há muito, dirige-se para uma divisória no interior da loja, surgindo depois com uma nova correia devidamente acondicionada em papel próprio. A poucos dias do término da sua atividade comercial, fiquei quase com a certeza de que assisti à última venda de uma correia para máquina de costura... naquele estabelecimento.

Que a sua longevidade se prolongue Senhor Colaço, são os votos do "JF".

Carlos Viegas

Coisas que o tempo levou! "A Primorosa"



Às vezes, fico meditando no passado; na minha adolescência em Ferreira, e vou recordando situações há muito perdidas no tempo... apetecendo-me lembrá-las!

Orlando Fernandes

'A Primorosa', que me lembre, foi a primeira pastelaria que apareceu em Ferreira.

Era propriedade do senhor Júlio Frago, homem empreendedor...virado prá frente!

Como se situava nos 'Três Nabos', mesmo por de baixo onde hoje se situa a G.N.R. era um local privilegiado pela paragem obrigatória das 'camionetas da carreira' da E.V.A. as quais faziam diariamente o percurso entre Lisboa e o Algarve, além das ligações também diárias entre Ferreira/ Beja.

Daí que as paragens e o movimento grande de passageiros, dessem 'alma e proveito' á Primorosa.

Mas a dita pastelaria, nem só disso vivia. Acontece que o proprietário, sempre inovador, conseguiu 'inventar' os primeiros 'sorvetes' que nas noites de verão atraíam larga clientela.

Nas 'cuvettes' do grande frigorífico deitava uma mistura de água com aromatizante de baunilha ou chocolate que congelavam e os quais se comiam ás colheres em pequenas tacinhas de vidro...e que nos sabiam a 'papos de anjo'!

Haviam também apetitosos bolos sortidos de lambar os beijos!

Como o negócio progredia, mudou-se o senhor Júlio para um espaço mais bonito

com decoração regional alentejana, e que se situava bem perto do anterior (ao lado da loja dos irmãos Felício). E aí, nasceram as famosas 'empadas de galinha' de Ferreira, que era repasto delicioso para um bom 'lanche', e muito procuradas até pelas gentes dos arredores que acorriam chamadas pela boa fama passada de boca em boca.

Acontecia até, que era então de 'bom tom' que as senhoras da terra, fossem á tarde, tomar um chá e comer umas empadas á Primorosa!

Era assim a Primorosa!

Não sei muito bem porque acabou esse espaço tão interessante da nossa vila.

Segundo consta deveu-se ao facto do senhor Júlio Frago ter decidido 'emigrar' para Lisboa em busca de novas oportunidades, perdendo assim Ferreira mais um dos seus 'ex- libris', espaço marcante, quando então espaços do género quase não existiam.

Hoje, porque proliferam modernos 'bares, discotecas, snack- bares. etc., parece quase de pouco sentido...que houvessem Primorosas!

Só os saudosistas, e neste caso os que ainda tem algo que os liga a Ferreira dos 'anos quarenta' é que se lembram de vez em quando de remexer no passado para contar pequenas estórias sem importância!



Mari, Henrique e Maria José, o simpático trio de alentejaninhos, que, com o seu sorriso franco e alegre atendem todos aqueles que visitam o estabelecimento



Entrada no estabelecimento



Um dos interiores do estabelecimento. Cada objecto representa um motivo regional, tipicamente alentejano



Luís Pita Ameixa

"Meteorito das Fortes"

O Mundo foi recentemente sobressaltado com a queda de um meteorito na Rússia. Isso ocorreu, portanto, muito longe de Portugal, na região dos montes Urais e do lago Cherbaku, atingindo mesmo a cidade de Chaliabinsk.

Foi mesmo atingida a cidade de Chaliabinsk, uma cidade importante, com cerca de um milhão de habitantes, polo industrial, que ficou conhecida pela produção de material bélico, nomeadamente tanques de guerra, sobretudo na segunda guerra mundial, o que lhe deu o apelido de Tankograd.

O meteorito, que ali caiu em 15 de Fevereiro de 2013, e de que todos ouvimos falar abundantemente nos órgãos de comunicação social, provocou mais de mil feridos e danos em cerca de 3 mil edifícios.

Na era da comunicação, como é a que vivemos hoje, a notícia correu imediatamente, e as imagens filmadas passaram logo nas televisões das casas de todo o Mundo!

Os meteoritos são rochas que vagueiam pelo espaço celeste e que, quando intercetam o nosso planeta no seu caminho, ao atingir e entrar na atmosfera terrestre, explodem, desfazendo-se em inúmeros bocados que vêm a cair na Terra.

Os meteoritos têm tamanho variável, por vezes grande, mas este fenómeno de desintegração, provocado pela sua entrada na atmosfera, acaba por defender a Terra e os seus habitantes, já que os fragmentos que chegam ao solo são relativamente pequenos.

Em Portugal há notícias, nos últimos três séculos, de já terem caído meteoritos.

Ora, um dos que se conhece caiu no Concelho de Ferreira do Alentejo, mais concretamente na zona de Fortes.

O fenómeno está registado e ocorreu no dia 23 de Agosto de 1950, há, portanto, aproximadamente, 63 anos.

Ao fim da tarde, desse dia de Verão, foi sentida uma forte explosão no céu e, na terra, caiu uma pequena chuva de pedras, para espanto e grande susto dos habitantes.

Parece que o céu estava nublado e, por isso, não terão sido vistos o clarão da explosão de entrada na atmosfera e os fragmentos incandescentes no ar.

Pensa-se que as pedras celestes se espalharam entre Alvalade e Ferreira do Alentejo, tendo sido recolhido o principal fragmento nas Fortes, e foram também encontrados outros na Aldeia de Ruins e no monte dos Boizões ali perto.

O meteorito das Fortes foi arrecadado e estudado quanto à sua composição físico-química, e encontra-se preservado no Museu dos Serviços Geológicos de Portugal.

É claro que naquele tempo não havia televisão nem as notícias corriam o Mundo como hoje, mas o fenómeno ficou registado e hoje podemos referi-lo aqui.

Esclarecimento da Portugal Telecom

FERREIRA DO ALENTEJO COM COBERTURA TOTAL DE SINAL TDT



O Concelho de Ferreira do Alentejo encontra-se coberto a 100% pela TDT – Televisão Digital Terrestre. A conclusão surge após as medições efetuadas por todo o concelho.

De acordo com a Portugal Telecom a captação do sinal feita por via terrestre (TDT) e por via satélite (DTH), apresenta boas condições de receção, desde que os equipamentos estejam corretamente instalados e sejam adequados à captação do sinal.

A população nas zonas cobertas pelo sinal via terrestre, devem orientar as antenas para o emissor indicado, sendo que estas devem ser adequadas ao serviço TDT e os respetivos cabos estar em bom estado. Para as pessoas que residam nas zonas cobertas por via satélite, a receção é efetuada através do "kit/satélite" e da respetiva antena.

Tendo em conta estas condições técnicas, a PT garante que os cidadãos de Ferreira do Alentejo têm acesso, em perfeitas condições, aos canais nacionais em sinal aberto.

Qualquer outro esclarecimento ou obtenção de informações complementares, podem ser obtidas no

site oficial da TDT em <http://tdt.telecom.pt> ou através do número de telefone gratuito 800 200 838.

Localidade	Freguesia	Tipo de Cobertura	Emissor
Alfundão	Alfundão	Lado nascente - terrestre	Beja
		Lado poente - Satélite	
Ferreira do Alentejo	Ferreira do Alentejo	Terrestre	Ferreira
Aldeia dos Ruins		Terrestre	Ferreira
Olhas		Terrestre	Ferreira
Fortes Velhos		Terrestre	Beja
Fortes Novas		Terrestre	Beja
Ronquenho		Terrestre	Beja
Gasparões		Terrestre	Santiago Cacém
Figueira dos Cavaleiros	Figueira dos Cavaleiros	Satélite	
Santa Margarida do Sado	Figueira dos Cavaleiros	Satélite	
Odivelas	Odivelas	Lado nascente - terrestre	Beja
		Lado poente - Satélite	
Peroguarda	Peroguarda	Satélite	
Canhestros	Canhestros	Satélite	

O MICROCRÉDITO NO DESENVOLVIMENTO ECONÓMICO DO CONCELHO



O Microcrédito Millennium bcp e a Câmara Municipal de Ferreira do Alentejo acabam de estabelecer um Protocolo de colaboração que tem por objetivo agilizar os procedimentos no acesso ao Microcrédito e dinamizar o empreendedorismo na região.

A promoção do desenvolvimento económico surge como a questão de maior acuidade no concelho de Ferreira do Alentejo. Atenta a esta questão, a Câmara Municipal de Ferreira do Alentejo tem, nos últimos anos, dedicado especial atenção aos fatores críticos do desenvolvimento e lançado algumas iniciativas visando a dinamização das atividades económicas e do empreendedorismo. Exemplo disso foi a recente inauguração do Ninho de Empresas, uma infraestrutura integrada na

estratégia da Câmara Municipal, denominada "Ferreira do Alentejo no Centro do que é Importante".

A promoção do desenvolvimento económico, com a criação local de riqueza, faz-se através da criação, instalação e expansão de empresas, que aproveitando os recursos locais, criam postos de trabalho e contribuem para a fixação da população e para a melhoria da qualidade de vida dos residentes.

Com este protocolo pretende-se reforçar o papel do Microcrédito Millennium bcp como uma alternativa de financiamento e de viabilização do empreendedorismo, o que na conjuntura atual se traduz numa necessidade vital para a dinamização do tecido empresarial e para a criação de emprego.

No âmbito deste Protocolo, irão ser realizadas sessões públicas de sensibilização e divulgação do Microcrédito, em especial junto de pessoas com alguma experiência e formação profissional, em situação de desemprego e carências sociais, que possam vir a criar ou desenvolver o seu próprio negócio.

O Microcrédito é reconhecido como um instrumento eficaz no combate à pobreza e à exclusão social, por ser um instrumento potenciador do empreendedorismo, da redução da subsidiodependência e do combate ao desemprego.

Através do Microcrédito, o Millennium bcp já apoiou a criação de 2.554 negócios, que geraram 3.828 novos postos de trabalho, tendo contribuído para fortalecer o orgulho e a autoconfiança nas potencialidades de cada um dos seus microempreendedores.

Os Super-Heróis

(...) "Seguramente muitos deficientes, no caso de Pistorius, ou doentes oncológicos, no caso de Armstrong, se inspiraram na sua coragem, dedicação e resiliência."



Marcela Candeias

Nos últimos dias fomos confrontados com duas notícias cujo teor nos obriga a parar e a meditar.

Uma refere-se ao ciclista Norte-americano Lance Armstrong que, depois de ter vencido vários Tours a nível mundial, foi banido eternamente e desclassificado de todos seus resultados obtidos desde Agosto de 1998, pelo uso e distribuição de dopagem bioquímica e, como consequência, perdeu os sete títulos do Tour de France que conquistou entre 1999 e 2005, depois de ter retornado a competir após ter vencido um Cancro.

E outra refere-se ao atleta olímpico e paraolímpico sul-africano Óscar Pistorius (o atleta sem pernas) que foi o primeiro atleta a competir de maneira simultânea e em igualdade de possibilidades com atletas não deficientes a nível mundial e olímpico.

Óscar Pistorius foi, no passado dia 14 de

Fevereiro de 2013, detido por suspeita de matar a sua namorada.

Estes dois homens foram, durante anos, referências mundiais para uma legião de fãs que os consideraram, idolatraram e seguiram como se super-heróis se tratassem.

Seguramente muitos deficientes, no caso de Pistorius, ou doentes oncológicos, no caso de Armstrong, se inspiraram na sua coragem, dedicação e resiliência.

Aliás, não tenho dúvidas que ambos foram considerados super-heróis por muitos.

Mas será que os super-heróis existem? Quem são e como são os super-heróis?

Estes dois exemplos testemunham que os super-heróis existem apenas na banda desenhada e desengane-se aquele que pense que é infalível - afinal somos todos seres humanos...

A lição que extraímos destes dois casos é

que, se por um lado concluímos que os gigantes também têm pés de barro, por outro percebemos que se estes homens se tornaram vencedores (no caso de Lance Armstrong que venceu o cancro) outros também o conseguirão, através de trabalho árduo, empenhamento, dedicação, fé e esperança.

Não é por eles, agora, terem falhado que deveremos deixar de os considerar ícones.

Na verdade, o ser humano precisa de referências para poder ganhar força interior para derrubar os moinhos de vento que, diariamente, se erguem perante ele.

São essas referências que, apesar dos seus defeitos, nos dão energia e nos levam à descoberta do nosso interior, tornando-nos mais fortes perante as agruras da vida e comprovando-nos que, afinal, todos somos super-heróis!

Lançamento de livro “Aconteceu na Rua da Ladeira”



Maria Ana Ameixa



Depois do Profano ao Sagrado (I e II) a Ferreirense Maria Ana Ameixa lançou no passado dia 2 do corrente mês o seu terceiro livro intitulado Aconteceu na Rua da Ladeira, sob a chancela da editora “Lugar da Palavra”. Uma obra de ficção construída e baseada em factos reais ocorridos na década de 50 na Rua da Ladeira em Ferreira do Alentejo, onde, segundo a autora, a amizade e o respeito pelo próximo era vivida naqueles tempos de uma forma simples e cativante.

Refere ela, que principalmente para os Ferreirenses de mais idade, será fácil identificarem os personagens relatados e deliciarem-se ao reviverem momentos de outros tempos através deste livro. Histórias repletas de emoção e mistério que ela própria escutou a familiares seus e que agora decidiu partilhar. Maria Ana Ameixa, é licenciada em biologia e docente do 10.º e 12.º ano na Escola Secundária Diogo Gouveia em Beja, onde exerce há mais de 20 anos.



Comemorações do 25 de abril



A Câmara Municipal e as freguesias do concelho de Ferreira do Alentejo voltam a assinalar mais um aniversário do 25 de abril. Durante este mês várias atividades desportivas e culturais animam o concelho. Deixamos alguns destaques das várias iniciativas a decorrer sendo que o programa definitivo destas comemorações pode ser consultado em www.cm-ferreira-alentejo.pt.

Ferreira do Alentejo

8 de abril

- Torneio de sueca em Olhas

11 de abril

- Torneio de matraquilhos em Olhas

14 de abril

09h30- Caminhada de abril. Concentração na praça Comendador Infante Passanha em Ferreira do Alentejo
Organização: Freguesia de Ferreira do Alentejo.

20 de abril

Torneios de: Loba, Sueca, Malha, Dominó Belga, Copas e Burro.
Org: Associação de Reformados de Ferreira do Alentejo

25 de abril

13.00 horas

Almoço convívio com atuação do Grupo Coral "Os Reformados"

Org: Associação de Reformados de Ferreira do Alentejo

15h00- Jogo de futsal feminino (solteiras/casadas)

16h00- Jogo de futsal inafantil masculino. Jogos a realizar no polidesportivo de Olhas. Organização: Centro de Recreio e Convívio de Olhas e Grupo de Jovens de Olhas e Aldeia de Ruins.

Santa Margarida do Sado

6 de abril

15h00 – Torneio de malha corrida

Local: Recinto adjacente ao Centro Cultural

8 de abril

21h00 – XV torneio da sueca

Local: Centro Cultural 18 de Abril

19h00 - Final do XV torneio da Sueca

Local: Centro Cultural

20 de abril

21h30 – Baile com a Acordeonista Filomena Raposo

Local: Centro Cultural Figueira dos Cavaleiros

1 de abril

21h00 – XXI torneio da sueca

Local: Edifício sede da Freguesia.

Dia 7 abril

10h00 – Torneio de malha terra batida

Local: Campo de jogos das amarelas

14 de abril

16h00 - Jogo do Borrego

Local: Campo de jogos das amarelas

17 de abril

21h00 – Final do XXI torneio da sueca

Local: Edifício sede da Freguesia.

19 de abril

09h30 – Inauguração da Exposição “Reviver”

Local: Edifício sede da Freguesia.

20h30 – III Encontro de Poesia “Poetas da nossa Terra”

Local: Sala do edifício Sede da Freguesia.

24 de abril

21h30 – Baile com a Acordeonista Catarina Narciso e entrega de prémios dos torneios - Local: Salão de Festas

25 de abril

09h00 – Içar das Bandeiras

10h30 – Jogos tradicionais

Local: Campo de jogos das amarelas

16h00 – Jogo de futebol “Casadas vs Solteiras” Local: Campo de jogos das amarelas

Canhestros

25 de abril

09h00 - Içar da Bandeira

10h00 - Passeio de Bicicleta

Concentração junto ao Polidesportivo
Percurso: Canhestros-Fortes Novas-Fortes Velhas-Olhas-Aldeia de Ruins-Canhestros.

13h00 - Almoço convívio (Recinto Multiusos)

14h00 - Matiné com o Acordeonista e vocalista ANDRÉ GODINHO

16h00 - Jogos Tradicionais

17h00 - Jogo de FUTSAL

Alfundão

20 de abril

14h00 - Torneio de Sueca

Local: Centro Convívio Reformados

21 de abril

09h00 - Passeio de bicicleta dos 8 aos 80 anos com abastecimento a meio da prova. Com o apoio dos “ Falcoes da planície”

Local: Junta de Freguesia

14h00 - Jogo da Malha

Local: Centro Cultural

25 de abril

08h00– Alvorada

9h00 – Caminhada

Local: Junta de Freguesia

13h00 – Almoço convívio entre participantes

Local: centro Cultural

14h00 – Entrega de lembranças

Peroguarda

25 de abril

11h00 - Jogo de Futebol entre casados e solteiros. Local Campo de Futebol da Peroguarda

Odivelas

30 de março

15h30 – Jogo de Futebol 11 “Solteiros x Casados”

Local: Parque Desportivo dos Marmeleiros

19h00 - Jantar para todos os participantes

20 de abril

14h00 - Torneio da Malha

Local :Parque Desportivo dos Marmeleiros

14h30 - Tarde Infantil Desportiva

(Miúdos dos 3 aos 12anos)

Local: Parque Desportivo dos Marmeleiros

21 de abril

09h30 - Caminhada

Local de partida: Largo da Praça

Inscrições na Junta de Freguesia

- Inscrição sem almoço - gratuita

- Inscrição com almoço por pessoa - 1€

12h30- Almoço para os caminheiros

Local: Centro de Convívio de Odivelas

24 de abril

22h00 - Baile com “João do Carmo”

Local: Centro de Convívio de Odivelas

25 de abril

09:00H - Içar da Bandeira

Local : Junta de Freguesia de Odivelas

10h30 - Inauguração do Centro Cultural de Odivelas

Local: Centro Cultural de Odivelas

11h00 - Beberete

Local: Centro Cultural de Odivelas

14:00H - Torneio da Sueca

Local: Centro de Convívio de Odivelas

26 de abril

20h00 - Noite do Conto

Local: Centro de Convívio de Odivelas

Organização: Centro Social e Paroquial de Odivelas

DEPÓSITO/RECOLHA EQUIPAMENTO ELÉCTRICO E ELECTRÓNICO

A Câmara Municipal de Ferreira do Alentejo assinou um protocolo de colaboração com a Associação Gestora de Resíduos de Equipamento Elétrico e Eletrónicos (ERP). Neste âmbito, esta associação cedeu gratuitamente, ao Município um Depositário que foi colocado na Divisão Técnica da Câmara Municipal, de forma a estar acessível aos munícipes. De referir que um Depositário é um contentor onde podem ser depositados pequenos equipamentos elétricos e eletrónicos que já não funcionam e que normalmente são colocados no lixo indiferenciado incorretamente. No Depositário pode colocar, por exemplo: telefones e telemóveis, aparelhos de rádio, câmaras de vídeo, instrumentos musicais, jogos de vídeo, computadores pessoais, máquinas de escrever elétricas e eletrónicas, ferros de engomar, torradeiras, ou máquinas de barbear entre

outros.

Trata-se de mais um projeto Ferreira Sustentável, em que todos os equipamentos colocados no Depositário, são recolhidos e encaminhados para reciclagem e valorização, dando origem a novos produtos.



Ecocentro de Ferreira do Alentejo

O Ecocentro de Ferreira do Alentejo, localizado no Estaleiro Municipal, iniciou o seu funcionamento em Setembro de 2007. Foi construído principalmente com o objetivo de receber grandes quantidades de resíduos produzidos pelas empresas e indústrias do concelho.

Das 290,94 toneladas de resíduos recebidos no ecocentro no ano de 2012, 132,78 toneladas correspondem a resíduos biodegradáveis e, 76,14 toneladas correspondem a monstros, sendo 30,62 toneladas de pneus usados e 22,74 toneladas de embalagens de papel/cartão.

Na estação, é possível a entrega gratuita de diversos tipos de resíduos recicláveis:

Papel/Cartão; Embalagens

(Plástico e Metal); Vidro; Sucata metálica; Sucata não metálica (Monos); Resíduos Verdes; Caixas e Paletes de Madeira; Pneus;



Horário de funcionamento: Segunda a Sexta-feira das 8h30 às 12h30 e das 13h30 às 16h30.

HORA DO PLANETA 2013

A Hora do Planeta 2013 assinalou-se no passado dia 23 de Março, das 20h30 às 21h30. Uma iniciativa da WWF que começou em 2007 em Sidney, na Austrália, quando 2,2 milhões de pessoas e mais de 2.000 empresas apagaram as luzes por uma hora numa tomada de posição contra as mudanças climáticas.

Um ano depois a Hora do Planeta tornou-se um movimento de sustentabilidade global com mais de 50 milhões de pessoas em 135 países a mostrarem o seu apoio a esta causa ao desligarem simbolicamente as suas luzes. Em Portugal mais de 80 localidades aderiram à Hora do Planeta 2012.



À semelhança dos anos anteriores, o município de Ferreira do Alentejo, aderiu a este evento mundial, apagando as luzes dos Silos, Praça Comendador Infante Passanha, Praça Santa Maria Madalena.

FERREIRENSES EM DESTAQUE

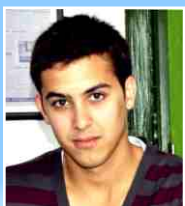

Marco Maurício



Dionísio Ventura



João Durão

E porque nos orgulhamos sempre de Ferreirenses que de um modo ou de outro se destacam na nossa sociedade, temos o prazer de salientar o nosso ex-colega e amigo Marco Maurício, que ao longo de quase três anos coordenou a "Revista de Ferreira".

Atualmente, ele é jornalista no Correio da Manhã (delegação de Faro) e, simultaneamente, a desempenhar funções

jornalísticas no Correio da Manhã TV – um canal integrado na plataforma MEO inaugurado no passado dia 17 de Março. No âmbito desportivo, queremos também evidenciar o atleta da Ferreira Activa - Dionísio Ventura, na modalidade de Marcha Atlética e João Durão na modalidade de Ténis.

O "JF" deseja-lhes os maiores sucessos profissionais e desportivos.

Autarquia Ferreirense Intrepõe Ação Judicial Contra o Estado

Na primeira quinzena de abril dará entrada no Tribunal de Beja uma ação judicial apresentada pela Câmara Municipal de Ferreira do Alentejo, contra o Estado português, exigindo a reparação de danos ambientais provocados no concelho pela paragem dos trabalhos na A26.

O Presidente da Câmara, Aníbal Reis

Costa, lamenta toda a situação referindo que, pela indisponibilidade demonstrada pelos responsáveis da empresa Estadas de Portugal, os quais chegaram a referir que "a natureza acaba por repara os danos ambientais que foram causados", apenas restava como opção o recurso ao tribunal.

Relação de transferências 1.º semestre de 2012

Entidade Beneficiária	Designação da Verba Atribuída	Transferência efectuada	Disposição Legal
Centro Social e Paroquial de Odivelas	Apoio ao funcionamento da Creche	5.600,00	Deliberação de Câmara de 04/01/2012
	Fornecimento de refeições aos alunos transportados do 1º Ciclo	713,30	Deliberação de Câmara de 15/09/2011
	TOTAL	6.313,30	
Associação de Bem Estar, Reformados e Idosos de Canhestros	Protocolo – Programa de Generalização de Fornecimento de Refeições aos alunos do 1º Ciclo	2.946,16	Deliberação de Câmara de 15/09/2011
	Protocolo – Acordo de colaboração para o Ensino Pré-Escolar – Fornecimento de Refeições	800,48	Deliberação de Câmara de 28/12/2011
	TOTAL	3.746,64	
Associação de Atletismo de Beja	Conforme protocolo estabelecido para a realização do Campeonato Distrital de Estrada	1.250,00	Deliberação de Câmara de 19/01/2011
Associação de Bombeiros Voluntários de Ferreira do Alentejo	Protocolo – Apoio ao Funcionamento	13.457,40	Protocolo assinado a 08/10/2010
	Dispositivo de Combate a Incêndios – Equipa de Intervenção Permanente	14.144,30	Deliberação de Câmara de 27/10/2010
	Protocolo – Ampliação do Quartel dos Bombeiros	17.842,69	Protocolo assinado com o Ministério Administração Interna em 30/06/2001
	TOTAL	45.444,39	
Federação Portuguesa de Ciclismo e Utilizadores de Bicicleta	Conforme protocolo estabelecido para o desenvolvimento de actividades desportivas	860,00	Deliberação de Câmara de 14/03/2012
Santa Casa da Misericórdia de Ferreira do Alentejo	Protocolo – Apoio Domiciliário aos Idosos do Concelho	2.094,96	Protocolo assinado a 22/12/1999
	Protocolo – Programa de Generalização de Fornecimento de Refeições aos alunos do 1º Ciclo	8.666,43	Deliberação de Câmara de 15/09/2011
	Protocolo – Acordo de colaboração para o Ensino Pré-Escolar – Fornecimento de Refeições e Prolongamento de Horário	6.035,00	Deliberação de Câmara a 29/09/2010 e 28/12/2011
	TOTAL	16.796,39	
FUNDANA – Associação de Pais e Jovens de Alfândega	Renda de Moradia onde está sediada a instituição	1.350,00	Deliberação de Câmara de 04/06/2008
	Protocolo – Acordo de colaboração para o Ensino Pré-Escolar – Fornecimento de Refeições e Prolongamento de Horário	2.291,15	Deliberação de Câmara a 28/12/2011
	Protocolo – Programa de Generalização de Fornecimento de Refeições aos alunos do 1º Ciclo	1.226,68	Deliberação de Câmara a 15/09/2011
	TOTAL	4.867,83	
Ferreira Activa – Movimento Associativo de Ferreira do Alentejo	Conforme protocolo estabelecido para desenvolvimento de actividades Desportivas	2.500,00	Deliberação de Câmara de 04/01/2012
Sociedade Filarmónica e Recreativa de Ferreira do Alentejo	Conforme protocolo estabelecido para desenvolvimento de Act. Recreativas e Culturais	5.292,00	Deliberação de Câmara de 04/01/2012
	Conforme protocolo estabelecido para desenvolvimento de actividade Desportiva	14.440,50	Deliberação de Câmara de 04/01/2012
Sporting Clube Ferreirense	Publicidade no seu equipamento	700,00	Deliberação de Câmara de 04/01/2012
	TOTAL	15.140,50	
Maria Luisa Espadinha	Subsidio atribuído no âmbito do Programa Viver Melhor	1.820,00	Deliberação de Câmara de 21/12/2011
Hortelinda Alves Leitão	Idem	5.000,00	Deliberação de Câmara de 25/05/2012
Alunos Carenciados do 1º Ciclo do Ensino básico	Subsidio atribuído aos alunos carenciados do 1º ciclo para o ano escolar 2011/2012	630,00	Deliberação de Câmara 26/10/2011, 04/01/2012 e 01/02/2012
Centro de Estudos e Desenvolvimento do Instituto Politécnico de Beja	Protocolo – Ferreira Sustentável – Eficiência Energética	20.000,00	Deliberação de Câmara a 09/03/2011

JOGOS DESPORTIVOS 2013

Arranca no próximo dia 14 de abril mais uma edição dos Jogos Desportivos. Malha, Snooker, Futsal, bilhar, basket, ténis de campo, ténis de mesa, aeróbica, hidroginástica, tiro ao alvo, atletismo, caminhada, dominó belga, pesca desportiva e xadrez são as 15 modalidades que integram esta iniciativa. Os jogos vão decorrer até 12 de julho e tem como objetivo promover a prática desportiva no concelho de Ferreira do Alentejo.

Os interessados em participar nos Jogos Desportivos 2013 ainda podem fazer a sua inscrição até ao dia 3 de abril no serviço de desporto da Câmara Municipal de Ferreira do Alentejo.



MODALIDADES FERREIRA ACTIVA PARA 2013

A Ferreira Activa continua o desenvolvimento de modalidades desportivas de competição e recreativas, onde tem nas suas fileiras cerca de 60 atletas praticantes regulares de diversos desportos, tais como Atletismo, Ténis, BTT, Kayak Polo, Skate e BMX Freestyle. Esta oferta desportiva permite a participação dos jovens atletas em provas de competição de carácter regional e nacional e, também a prática desportiva recreativa, como é o caso do BTT.

Para o ano de 2013, esta Associação irá organizar 2 provas desportivas de grande realce para o concelho e que muito promovem o nosso território a nível nacional. Em Maio próximo terá lugar, a organização da Taça de Portugal de Kayak Polo, nas Piscinas Municipais, em parceria com a Federação Portuguesa de Canoagem. Será nos dias 25 e 26 de Maio, com entradas gratuitas e jogos durante todo o dia e todo o fim-de-semana, onde se poderá apreciar toda a beleza deste desporto, com a presença das melhores equipas nacionais.

Já em Setembro, no dia 8, realiza-se a 4ª edição da Prova por equipas de BTT. Evento este, embora de carácter recreativo, com uma configuração de características diferentes, onde as equipas são

classificadas pelo seu conjunto de atletas, revelando a importância do trabalho de equipa, tão importante no ciclismo como no nosso quotidiano em comunidade.

Esta coletividade tem uma forte presença na Internet e nas redes sociais, onde divulga as suas atividades e os resultados das modalidades, bem como uma vasta galeria de imagens onde se pode acompanhar a evolução dos praticantes e participantes nas modalidades. Basta uma visita ao endereço www.ferreiraactiva.org para se ficar a conhecer um pouco esta Associação que completa em Dezembro 10 anos de existência e que é, desde 2009, pessoa coletiva de utilidade pública, reconhecida pela República Portuguesa.



Ferreirense João Durão - Brilha na Europa

Após a vitória no torneio Juan Fuster Zaragoza, Benidorm, João António Durão rumou à Europa onde se destacou pelo empenho e determinação e alcançou resultados bastante positivos sendo de realçar os torneios da categoria I (categoria onde participam os melhores jogadores do ranking):

Les PETITS AS Tarbes, França – 1/2 finais de pares e 2ª ronda de singulares
Kungens Kanna & Drottningens Pris, Suécia – 2º lugar de pares e 1/4 finais de singulares
XX Taça Internacional Maia Jovem, Portugal – 2º lugar de pares e 1/2 finais de singulares
Estes resultados possibilitaram a entrada para o ranking nº 11 da Tennis Europe no escalão de sub-14. João António encontra-se neste momento a disputar o 19º Lawn Tennis Club Tournament, Açores seguindo

para Roma o que irá possibilitar a sua entrada direta no "Top ten", os 10 melhores tenistas a nível mundial.



ATIVIDADES DESPORTIVAS

A Câmara Municipal de Ferreira do Alentejo promove atividades desportivas regulares na Piscina Coberta e no Pavilhão dos Desportos:

- **Aulas para bebés**

(terça e quinta-feira das 17h30 às 18h00)

- **Natação orientada**

(terça e quinta-feira das 18h00 às 18h45 e das 18h45 às 19h30)

- **Hidroginástica**

(terça e quinta-feira das 18h00 às 18h45 e das 18h45 às 19h30)

- **Step e Localizada**

(Terça e quinta-feira das 19h30)



DIONÍSIO VENTURA

NA TAÇA DA EUROPA DE MARCHA ATLÉTICA

Dionísio Ventura obteve a medalha de bronze no 27.º Campeonato de Marcha de Pista Coberta. Na terceira posição, a luta foi renhida entre Dionísio Ventura (FAMAF) e Pedro Isidro (SLB) e, sempre com o júnior Miguel Carvalho (CNRM) na perseguição, sorrindo a medalha de bronze ao marchador ferreirense, Dionísio Ventura com o registo de 20.30,34, um novo recorde pessoal nesta distância. Muito recentemente, no dia 16 de Março, na 29ª edição do campeonato nacional de marcha atlética 50km em Estrada, mais

um grande resultado do nosso marchador Dionísio Ventura. Obteve o 3º lugar, em que o atleta transmitiu que foi uma prova muito dura, onde a maior dificuldade foram as condições climáticas. Defendeu o pódio até ao fim da prova e terminou a prova dos 50km em 4h25m34s.

Fruto do seu empenho e dedicação a esta tão exigente modalidade, foi convocado para a seleção nacional dos 50 km de marcha, para a Taça da Europa da especialidade, competição esta que terá em Dudince, na Eslováquia a 19 de Maio de 2013.

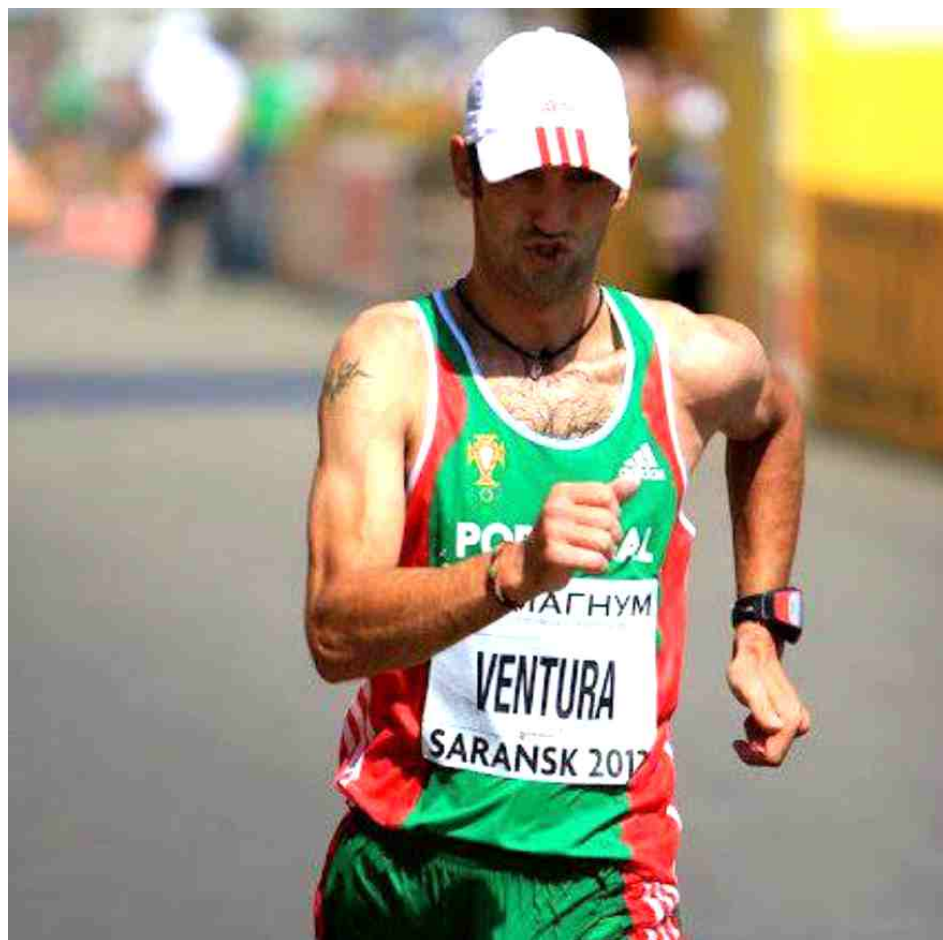

FUTEBOL DISTRIAL

Infantis Série A - Jornada 18 de 2/3/2013

Classificações

	P	J	V	E	D	GM	GS
1 Despertar SC	45	16	15	0	1	88	15
2 GDC Alvito	39	16	13	0	3	111	32
3 Ferreirense	35	16	11	2	3	69	24
4 NS Beja	30	16	10	0	6	61	25
5 Sp. Cuba	26	16	8	2	6	63	57
6 CF Vasco da Gama	16	16	5	11	0	31	65
7 Bairro da Conceição	16	16	5	11	0	44	64
8 Alvorada	4	16	1	11	4	23	120
9 Desp. Beja	1	16	0	11	5	19	107

FUTSAL

1.ª Divisão - Jornada 20 de 22/3/2013

Classificações

	P	J	V	E	D	GM	GS
1 GDC Baronia	50	18	16	2	0	92	24
2 SA Almodovarense	47	18	15	2	1	104	41
3 NS Moura	39	19	13	0	6	96	61
4 Desp. Beja	37	18	12	1	5	80	45
5 Ferreirense	35	19	11	2	6	100	42
6 GDC Alcoforado	32	18	10	2	6	74	55
7 CF Vasco da Gama	31	18	10	1	7	64	54
8 ACD Luzerna	26	19	8	2	9	76	81
9 Vila Ruiva FC	16	19	5	1	13	64	112
10 Barrancos Futsal ADC	14	18	4	2	12	55	97
11 IP Beja	12	18	4	0	14	65	95
12 AD Vila Nova S. Bento	8	19	2	2	15	60	88
13 GDGP Safara	4	19	1	1	17	50	185

Palavras Cruzadas

Por: Carlos Viegas

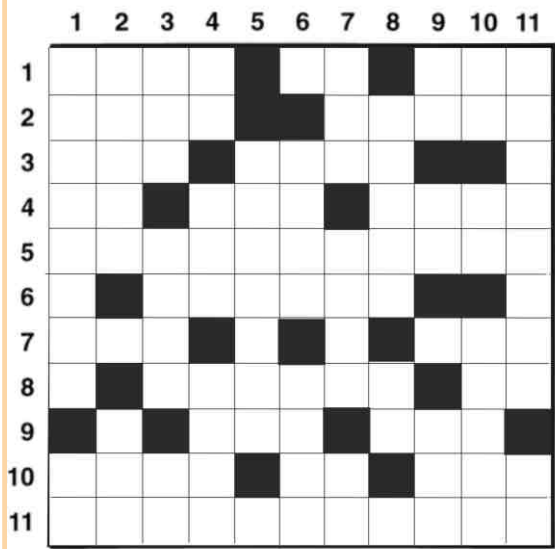

Horizontais: 1 - Evento anual de âmbito nacional em Ferreira do Alentejo; deslocar-se; também se chama às Marias (Inv). 2 - Espaço plano com um chão duro, de dimensões variáveis, onde malham e peneiram; finda. 3 - Duas consoantes e uma vogal; rio existente na reguesia de Figueira dos Cavaleiros. 4 - Identifica o sangue; código; fica bem nos romances amorosos. 5 - Perturbações dos glóbulos brancos (não é uma doença, mas pode ser uma resposta a uma doença). 6 - Não é amigo (menos uma). 7 - Artéria; nome de letra. 8 - Bonita; quenão é boa (Inv). 9 - É um país asiático do Médio Oriente que limita a norte com a Arménia e o Azerbaijão; duas vogais e uma consoante. 10 - Segundo várias religiões e tradições esotéricas, é um elemento etéreo, imaterial, que emana e envolve seres ou objectos; concordância; Caixa onde se guardam coisas (Inv). 11 - Doce tradicional de Ferreira do Alentejo.

Verticais: 1 - Capital do azeite; nota musical (Inv). 2 - Infraestrutura criada recentemente no Parque de Empresas em Ferreira do Alentejo; muito (calão). 3 - Lavra; recente serviço de informação e apoio ao consumidor criado no Parque de Empresas em Ferreira do Alentejo; duas consoantes. 4 - Batráquio; Código; ofender (menos uma). 5 - Acidente (menos uma). 6 - Também se chama à cabeça (Inv); Nome dado ao desporto que envolve barcos movidos exclusivamente por propulsão à vela, onde se emprega somente a força do vento (menos três). 7 - Oferecer (Inv); engana; respira-se. 8 - União de pessoas, partidos, nações, para um objectivo comum (menos quatro); dor. 9 - Duas vogais; vogal e consoante; despida (Inv). 10 - Duas vezes (Inv). Duas vogais; para transportar coisas. 11 - Freguesia de Odivelas no concelho de Ferreira do Alentejo tem lugar muito aprazível.

Cartas ao Diretor

Exm.^o Senhor Diretor,

Venho eu, um cidadão português, demonstrar o meu apreço pelas posições tomadas pelo senhor presidente na peça passada na RTP sobre as obras interrompidas na A26, que me deixaram indignado por constatar o que alguns estão a fazer ao nosso país. A minha voz é de revolta (dentro dos princípios de cidadania) e estou solidário com as gentes de Ferreira do Alentejo.

Os melhores cumprimentos,
Teófilo Bento Augusto

Sabia que...

- No século XIII em plena Idade Média, Ferreira foi resgatada aos Muçulmanos pelos cavaleiros da ordem de Santiago da Espada que aqui permaneceram e reaproveitaram uma antiga fortaleza para construir um imponente castelo que infelizmente foi desaparecendo?

- Segundo testemunho escrito, em 1839 ainda existiam duas das famosas nove torres do castelo de Ferreira, no entanto, como uma delas ameaçava ruir, a Junta de Paróquia, por uma questão de estética, decidiu destruir as duas torres e construir no local o Cemitério Público?

- A biblioteca municipal de Ferreira do Alentejo, comemorou o seu 9.^o aniversário no dia 7 de fevereiro de 2013?

- Uma família utiliza cerca de 140 sacos de plástico por mês?

- Sem se aperceber uma pessoa gasta cerca de 5,60 € por mês em sacos de plástico?

- O mais importante vinho da Herdade do Pinheiro é o "Homenagem a António Silvestre Ferreira".

Óbitos



Evaristo Joaquim Mira Lança
78 anos
Faleceu no dia 8 de Janeiro de 2013
Natural de Vila - Alva

Sua esposa, filhos, noras e netos vêm por este meio agradecer a todas as pessoas que o acompanharam à sua última morada ou que de outra forma manifestaram o seu pesar. Descansa em Paz!



Manuel António Nunes Caixinha
76 anos
Faleceu em 11 de Novembro de 2012
Natural de Figueira dos Cavaleiros

Joana Brázia Caturra Eugénio
64 anos
Natural: Alfundão
Faleceu em 13 de dezembro de 2012

Francisco Maria Termentina
82 anos
Natural: Ferreira do Alentejo
Faleceu em 19 de dezembro de 2012

António Moraes
87 anos
Natural: Canhestros
Faleceu em 19 de dezembro de 2012



Francisco Martins
89 anos de idade
Faleceu no dia 04 de Abril de 2013

Juliete Pereira dos Santos
67 anos
Natural: Figueira dos Cavaleiros
Faleceu em 24 de dezembro de 2012

Mariana Luísa Pereira
92 anos
Natural: Ferreira do Alentejo
Faleceu em 24 de dezembro de 2012

António do Nascimento Branco Moreira
88 anos
Natural: Ferreira do Alentejo
Faleceu em 29 de dezembro de 2012

Maria da Conceição Castelo
67 anos
Natural: Ferreira do Alentejo
Faleceu em 31 de dezembro de 2012

Henrique Emídio Guerra
86 Anos
Natural: Ferreira do Alentejo
Faleceu em 1 de janeiro de 2013

Hilário Manuel Peixeiro
86 Anos
Natural: Ferreira do Alentejo
Faleceu em 3 de janeiro de 2013

Artur Roque Plácido Romão
78 anos
Natural: Ferreira do Alentejo
Faleceu em 10 de janeiro de 2013

António Rosa da Silva Moraes
27 anos
Natural: Canhestros
Faleceu em 11 de janeiro de 2013

Francisco Luís Bilau
88 anos
Natural: Ferreira do Alentejo
Faleceu em 13 de janeiro de 2013
Filipe Manuel Mestre
88 anos
Natural: Abegoaria
Faleceu em 28 de janeiro de 2013

Maria Antónia Santana Parreira
46 Anos
Natural: Odivelas
Faleceu em 5 de fevereiro de 2013
Vitória da Encarnação Palma
89 anos
Natural: Ferreira do Alentejo
Faleceu em 13 de fevereiro de 2013

Lídia Bárbara Caetano
84 anos
Natural: Olhas
Faleceu em 20 de fevereiro de 2013

Maria Gonçalves dos Santos Moreira
91 anos
Natural: Ferreira do Alentejo
Faleceu em 21 de fevereiro de 2013

Maria da Soledade Santana
81 anos
Natural: Ferreira do Alentejo
Faleceu em 23 de fevereiro de 2013

Delfina do Nascimento
84 anos
Natural: Ferreira do Alentejo
Faleceu em 24 de fevereiro 2013

Francisco Lopes José Pinotes
89 anos
Natural: Ferreira do Alentejo
Faleceu em 27 de fevereiro de 2013

Ivone da Conceição Parreira
80 anos
Natural: Alfundão
Faleceu em 4 de março de 2013

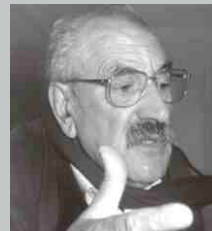

Francisco Inácio Ameixa Santana
55 Anos
Natural: Ferreira do Alentejo
Faleceu em 9 de março de 2013
Faleceu João Honrado

O conhecido militante do partido comunista João António Honrado nasceu em 1929 em Ferreira do Alentejo e faleceu no passado dia 22 de Março em Beja com 84 anos de idade.

Um ativista que lutou contra o regime de Salazar, que lhe valeu a prisão de 13 anos durante vários períodos da sua vida, nomeadamente em Abril de 1947, sendo libertado em Junho do mesmo ano e voltando cerca de dois anos depois (1949) à prisão por um período de seis anos. Em 1952 é novamente preso vindo a ser libertado em Agosto de 1954. Depois de um período de liberdade de oito anos volta à prisão em 1962 por igual período de tempo, sendo libertado em Agosto de 1970.

Quatro anos depois volta a ser preso e só é libertado em Março de 1974.

Refira-se ainda que no ano de 1963, perante um tribunal fascista, João Honrado apresentou a sua defesa em dezenas de pequenos papeis escritos no maior secretismo interior da prisão de Caxias.



Francisco José Gonilho Romano
58 anos de idade
Faleceu no dia 03 de Abril de 2013
Natural de Ferreira do Alentejo

*Caso pretenda ver divulgado o falecimento de algum familiar contacte o JF info@cm-ferreira-alentejo.pt



EMPRESÁRIOS NO CENTRO DO QUE É IMPORTANTE



PASTELARIA SNACK-BAR "BEM ESTAR"

De: Augusta da Conceição Inverno Costa e Luís Mourato
Um espaço aprazível com menus diários e uma grande variedade de doces, bolos e muito mais. Visite-nos!..
Rua Cândido dos Reis, 18 – 20
Tel. 284 739 449
Ferreira do Alentejo



"PROVA POSITIVA"

Fabrico de bolos secos, popias, pasteis de nata, queijadas de requeijão, cavacas, biscoitos, folhados alentejanos, empadas de galinha. Distribuição em todas as localidades do concelho e também em Beja, Vidigueira, Santiago do Cacem e Vila Nova de Mil Fontes.
Rua Dr. Brito Camacho, 52 Tel. 284 732 746 Tel. 967 892 248
Ferreira do Alentejo



expert



DAVIDE & FILHOS, LD.^a

Electrodomésticos | Ar condicionado | Tv | Informática | Fotografia | Video | Hi-fi | Telecomunicações | Electrónica | Energias renováveis | Equi. hoteleiro

FERREIRA DO ALENTEJO | FACEBOOK | EXPERT.COM.PT

7900-658 | Rua Machado dos Santos, 53B
(tel) 284 739 088 | (fax) 284 732 516 |
davidofilhos@gmail.com

BEJA | FACEBOOK | EXPERT.COM.PT
7800-395 | Avenida Fialho de Almeida, 22
Tel. 284 084 302 | davidofilhos@gmail.com



MORAIS & SANTOS, LD.^a

Gás Butano e Propano, Lubrificantes e Electrodomésticos
www.morais santos.pt
morais santos.lida@gmail.com
Tel. 284 732 532
Fax. 284 089 705
Rua Serpa Pinto, 22
Ferreira do Alentejo



jornal ferreira

NOVOS ASSINANTES

Caso pretenda receber o JF em sua casa, basta fazer-nos chegar a morada através do mail
info@cm-ferreira-alentejo.pt



Maria Amália Ferro Tomé
Olhos de Água

Francisco José Rocha dos Santos
Odivelas

Maria Bárbara Lança dos Santos
Queluz

António Luís Franco
Corroios

Ana Carvalho Viegas Martins
São João da Talha

Marieta da Conceição Azevedo
Odivelas

Liga dos Amigos da Mina de S. Domingos
Sacavém

Francisco José Sequeira Fragoso
Cabanas – Quinta do Anjo

João Inácio Rego Ameixa
Monção

António André Gomes
Corroios

José Manuel Fitas Espadinha
Alcabidex

Mariana Torres Camacho
Seixal

Caso pretenda ver divulgado o nascimento de seu filho contacte o JF
info@cm-ferreira-alentejo.pt



março 2013

www.cm-ferreira-alentejo.pt

Ficha Técnica

Diretor: Aníbal Reis Costa,
Presidente da Câmara Municipal
de Ferreira do Alentejo

Coordenador: Carlos Viegas

Paginação: Carlos Jordão

Redação e Colaboradores:

António Espadinha, Helder Guia,
Luís Miguel Ricardo, Manuela Pina,
Marcela Candeias, Orlando Fernandes

Fotografia: SIPE – Serviço de
Informação e Promoção Externa da
Câmara Municipal de Ferreira do Alentejo

Propriedade: Câmara Municipal de
Ferreira do Alentejo

Redação Administração e Sede do

Jornal de Ferreira: Praça
Comendador Infante Passanha, 5
7900-571 Ferreira do Alentejo

Telf. 284 738 700 | Fax: 284 739 250

jornaldeferreira@gmail.com

Depósito Legal: 81278/94

Tiragem: 8000 exemplares

Impressão:

Mx3 – Artes Gráficas, Lda



**FERREIRA
DO ALENTEJO**

No centro do que é importante

XV Feira Nacional da Água e do Regadio

**Ferreira do Alentejo | 28 a 30
JUNHO '13**
Parque de Exposições e Feiras



seminários | espetáculos | exposições | gastronomia



Ferreira do Alentejo
Capital do Azeite®



**FERREIRA
DO ALENTEJO**
No centro do que é importante
www.cm-ferreira-alentejo.pt

